כתב
28/7/87

דבר

ההסתדרות הכללית של העובדים בארץ ישראל

יום שלישי, ב' באב תשמ"ז, 28 ביולי 1987 • גליון 19181

היום 14 עמודים • המחיר 85 אג', באילת 74 אג'

היום בדבר

- הטוב, הרע והמפלגה / עליזה ולך
- העצמות היבשות של קיסריה / צבי אילן
- גרוסמן פה, גרוסמן שם / חגי אשד
- תאונות דרכים בצבא – ירידה חדה /אריה ארד
- בורסה וכלכלה (4־5); ספורט (6); כל העולמות (10)

מזג האויר

הטמפרטורות החזויות להיום: ירושלים: 22־31, רמת הגולן: 22־36, צפת: 24־34, טבריה: 24־38, נצרת: 22־35, עפולה: 24־35, השומרון: 22־35, תל אביב: 25־31, לוד: 22־33, יריחו: 26־40, עזה: 24־30, באר שבע: 21־32, אילת: 26־43.

שבעה אנשי המיליציה הנאצריסטית נהרגו בפשיטת צה"ל בצידון • מאיימים בנקמה

אנשי המיליציה הנאצריסטית בצידון בוחנים את אתר הקרב בין כוח צה"ל לבין אנשי המיליציה המוסלמית על כביש החוף באיזור צידון. (צילום: א.פ.)

מאת דן אבידן וטלי ליפנר, סופרי "דבר"

דובר המיליציה הנאצריסטית ("צבא השחרור העממי") בצידון איים אתמול לנקום בישראל על הריגת שבעה מאנשיו. אתמול נקברו השבעה, ובעיר צידון היתה שביתה כללית במחאה על ההתקפה.

גופות שלושה מההרוגים הובאו לקבורה דרך רחובות צידון בליווי מאות אנשים, שקראו קריאות נגד ישראל. מחבלים פלשתינים, שנעו על משאיות חמושות בכלי נשק אנטי־אווירי, הניפו תמונות של חבריהם ההרוגים והרימו באוויר רובי "קלצ'ניקוב".

אחד ממנהיגי המיליציה הנאצריסטית, שאנשיה הם שנהרגו מאש חיילי צה"ל, טען, כי ההתקפה נועדה ליצור קרע בין ארגונו לבין אש"ף. "אם התוקפים הישראלים היו נסוגים בלי שיבחינו בהם, היה מתפתח עימות בין העיר צידון ובין מחנות הפליטים סביבה", אמר.

מקורות בצידון סיפרו, כי הלוחמים הישראלים נחתו ליד כביש החוף במבואות הדרומיים של צידון והסתתרו מאחורי גבעת כורכר.

לדבריהם, ירו הישראלים שני טילי "לאו" לעבר רכב של "צבא השחרור העממי", ואחר כך התקדמו לעבר הכביש, ירו עוד שני טילים והעלו את הרכב באש.

אנשי המיליציה הנאצריסטית פתחו באש טילים ומקלעים, וחילופי האש עם הכוח הישראלי נמשכו כ־15 דקות, עד אשר נסוג הכוח הישראלי תחת חיפוי של מסוקים ישראליים, שהנחיתו 60 פצצות תאורה מעל האיזור.

בצה"ל הבהירו אתמול כי הפעולה שלשום בלילה מדרום לצידון לא היתה יוצאת דופן במהותה, והיא נועדה לפגוע בנסיונות של ארגוני המחבלים הפלשתינים להתחפר בשטח שבסביבות מחנות הפליטים. צה"ל, הסבירו כבר בעבר גורמים צבאיים בכירים, שומר לעצמו את האופציה לפעול ביתר מאשר רק אחת נגד המגמות של המחבלים להעמיק את אחיזתם באזור ולבסס את מאחזיהם.

בפעולה שלשום בלילה, הנחת כוח צבאי אל החוף מן הים מדרום לצידון, ופגע ברכב של המחבלים. על־פי דיווחים נהרגו שבעה בני אדם ואחרים נפצעו.

בזמן הפעולה נעו מעל לכוח מסוקי קרב של חיל האוויר לצרכי הגנת השטח ולאבטחת הכוחות במקרה של פתיחה באש. הרמטכ"ל רב־אלוף דן שומרון שיבח את הכוח.

מפקד יחידה אל"מ אורי טייך מת מדום לב

מאת טלי ליפנר, הסופרת הצבאית של "דבר"

מפקד יחידה בדרגת אלוף־משנה מת אתמול אחר־הצהריים מדום לב במהלך שחייה בים.

אל"מ טייך היה בן 36 במותו, נשוי ואב לשתי בנות קטנות. מותו היכה בתדהמה את חבריו לשרות הצבאי. בריאותו היתה מושלמת, והוא זכה לשבחים על פעילותו בתפקידו.

אתמול אחרי הצהריים יצא לשחייה קצרה בים ומשבושש לחזור לבסיס יצאו לחפשו ומצאו את גופתו במי הים ללא רוח חיים. מהחקירה עלה כי מת מדום לב.

כהנא טרף חופש הביטוי קדוש

קבע בג"צ בפסיקה המעוררת תגובות מעורבות – בהדגישו שאין לפסול מראש דעות ברשות השידור ועליה להחליט בכל מקרה

מאת אלי חורי, סופר "דבר" בירושלים, וכתבי עתים

ראשי רשות השידור הודיעו אמש, כי הם מקבלים את פסיקת בג"צ שלפיה יש לבטל את החרם על תנועת "כך" בטלוויזיה, אולם הדגישו, כי ימשיכו למנוע שידור דברים העלולים לפגוע בסדר הציבורי – וזאת לפי אותה פסיקת. בפסק־הדין קבע בג"צ, כי אין לבטל [illegible] ראש שידור דעות מסויימות, אבל יש לבחון כל מקרה לגופו.

בג"צ קיבל את עתירתו של כהנא, ביטל את החלטת רשות השידור לשדר רק דברים בעלי ערך חדשותי הנוגעים לכהנא, והורה לה לשדר את דעותיו לא רק במסגרת חדשות, אלא גם במסגרת של שידורים אחרים. רשות השידור [illegible] כהנא בסך 3000 ש"ח.

עם זאת הסתייג בג"צ מתוכן השקפותיו של כהנא והגדיר אותו כ"טריפה". הודגש, כי ההחלטה אינה באה לתת הכשר לדעות אלה, אלא רק לקבוע את זכותם של העותרים להשמיען.

בית המשפט קבע, כי השאלה אם לשדר את השקפות העותרים או לא, צריכה להתקבל "אד־הוק", תוך בחינת השאלה אם קיימת ודאות קרובה של נזק ממשי לסדר הציבורי, במקרה שדעה מסויימת תשודר בזמן מסויים.

כהנא עתר לבג"צ לפני כשנתיים באמצעות עו"ד אהרון פאפו, בטענה שרשות השידור הטילה "חרם" עליו ובכך הפרה את חוק רשות השידור. לטענתו, אי־שידור דעותיו במסגרת (המשך בעמ' 2)

מזג־האוויר ממשיך להשתגע: ביוון ניצלים בסיאול טובעים

מוסכים, מתבנים וציוד חקלאי נשרפו בדליקה בעמק החולה

מאת אריה ארד ושמעון רייס, סופרי "דבר", וסוכנויות הידיעות

גל־החום נכנס הבוקר ליומו ה־13 ועדיין אין ודאות מתי ייגמר. צריכת החשמל שברה אתמול לראשונה בתולדות המדינה את "מחסום ה־3,000", כאשר בשעות הצהריים סופקו 3,013 מגאוואט חשמל.

אתמול גברו הסימנים המבשרים את סיום גל־החום לקראת סוף השבוע. בצפון אירופה ובמערבה החלו יורדים גשמים, ומידות החום הגיעו לסביבות עשר מעלות. גם בחלקים (המשך בעמ' 2)

נער מתבונן במכונית השקועה במי־בוץ עד עומק המותן סמוך לתחנת האוטובוסים קאנגנשאם במרכז סיאול בירת דרום־קוריאה. בגשמים הכבדים שפקדו לפתע את העיר נהרגו 28 בני־אדם, 30 נמצאו ו־14 עדיין נעדרים. (צילום: א.פ.)

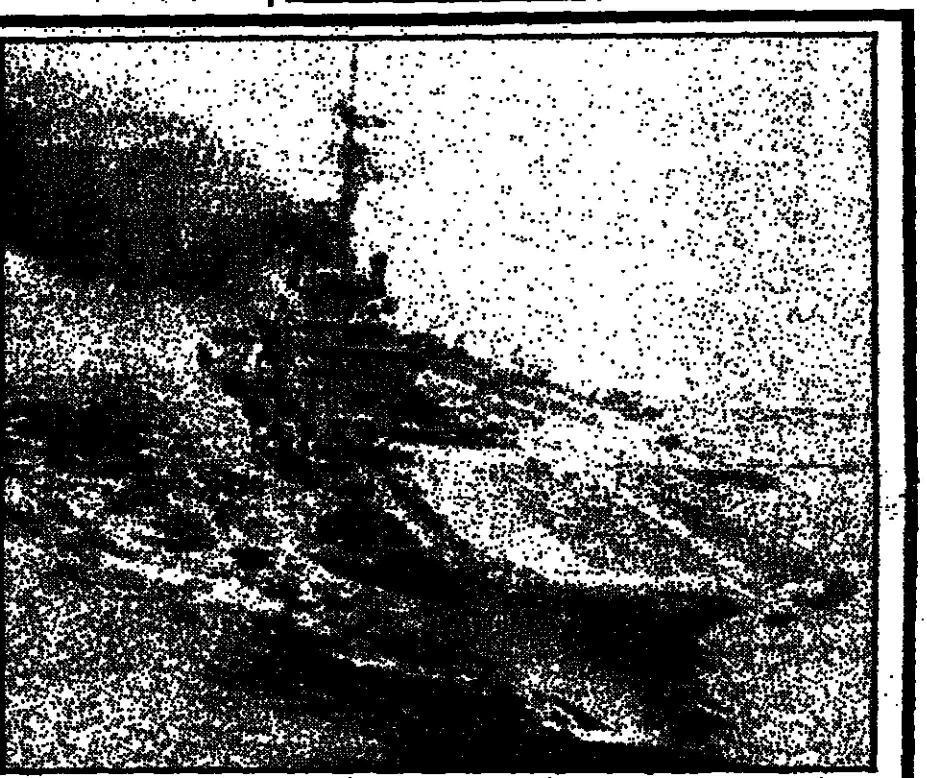

נושאת המטוסים הצרפתית "קלמאנסו", הנראית לכאן בתמונה בעת תמרונים בים התיכון. דובר צרפתי אמר, כי הצעד ננקט עקב המצב הבין־לאומי בלבנון ובמפרץ הפרסי. (צילום: א.פ.)

המתיחות במפרץ גוברת לקראת חידוש ההפלגות

כוויית (רויטר). – כוויית המתינה אתמול להודעה מארה"ב לגבי המועד, שבו יוכלו ספינות אמריקאיות לחדש את הליווי למיכליות הכוויתיות הנושאות דגל אמריקאי, לאחר שמוקש ימי פגע בסוף השבוע במיכלית "בריג'טון" בצפון המפרץ הפרסי.

צרפת, שניתקה את יחסיה הדיפלומטיים עם איראן לפני כשבועיים, מחזיקה את נושאת המטוסים שלה "קלמאנסו" ושתי פריגאטות במצב כוננות ליציאה למפרץ. ההודעה על הכוננות באה, למרות קריאתו של הנשיא לשעבר ז'יסקאר־דסטאן (המשך בעמ' 2)

לקראת חידוש המשא־ומתן מחר

נסים תוקף את ההסתדרות ומכחיש סיכום לקצר השבוע

מאת סופרי "דבר"

המשא־ומתן בין ההסתדרות לנציגי משרד האוצר בראשותו של הממונה על השכר במשרד הלל ודאי יימשך מחר במשרד האוצר בירושלים. הדיון יתמקד בשתיים מתוך שלוש תביעות ההסתדרות: קיצור שבוע העבודה ומתן תוספות השכר. מועד הדיון בתביעת ההסתדרות למיצוי גימלאי שרות המדינה על השחיקה שחלה בקיצבאותיהם טרם נקבע.

לסופר "דבר" נמסר, כי מתכונת המשא־ומתן נקבעה אתמול כך, שבראש הצוותים הדנים בקיצור שבוע העבודה ובתוספות השכר יעמדו הלל ודאי מצד האוצר, ויו"ר האגף לאיגוד מקצועי בהסתדרות חיים הברפלד ואפרים זילוני מצד ההסתדרות.

מספרם הרב של עובדי הציבור הוא כנגד מכת מדינה. אם ברצוננו להגדיל את הצמיחה עלינו להבטיח את הקטנת מספר עובדי הסקטור הציבורי ולהגדיל במקביל את הסקטור העסקי.

כך אמר אתמול שר האוצר משה נסים בנאום שנשא באסיפה הכללית השנתית של התאחדות התעשיינים בירושלים.

בדבריו תקף נסים את הדרך שבה מנהלת ההסתדרות את המשא־ומתן על הסכמי השכר בשירות הציבור. נסים כינה את המשא־ומתן "אגרסיבי ומיליטאנטי", והוא מתנהל, לדבריו, ללא הצדקה. הוא אמר, כי האוצר רוצה בהסכם עבודה לשנתיים כדי להציל את המשק מהתפוררות ומהתמוטטות.

על ההחלטה שקיבלה שלשום הממשלה אמר שר האוצר, כי לא מדובר בהחלטה להנהיג שבוע עבודה של חמישה ימים, אלא רק לאפשר לו לנהל משא־ומתן, בתנאים מסויימים, על קיצור שבוע העבודה.

לדברי נסים, אלמלא העלתה ההסתדרות את התביעה לקצר את שבוע העבודה, לא היה הנושא נכרך במסגרת המשא־ומתן על השכר.

נשיא התאחדות התעשיינים דב לאוטמן, שדיבר אף הוא באסיפה, תקף בחריפות את ההחלטה שקיבלה שלשום הממשלה.

לדברי לאוטמן, זו אחת ההחלטות האומללות ביותר שקיבלה הממשלה בהיסטוריה של מדינת ישראל. "בקבלה את ההחלטה", אמר לאוטמן, "אותתה הממשלה: הפסיקו לייצר, הפסיקו לעבוד, הצעו לנחלה, אנחנו יכולים לעבוד פחות. זו משמעות החלטת הממשלה, ואין לי הסבר אחר לכך".

בהמשך דבריו כינה לאוטמן את החלטת הממשלה כניעה, בשל חכיכה מפני מתן תוספות שכר. נשיא התעשיינים פנה לשר האוצר לשקול מחדש את החלטת הממשלה ולנתק את המשא־ומתן על קיצור שבוע העבודה מהמשא־ומתן על הסכם השכר.

עיצומי הרופאים נמשכים – "דיון מראתוני" זומן ליום ה'

אתמול "סורוקה" – היום "השרון" מחר "כרמל" וביום ה' "בילינסון"

מאת רנטה הרניש ואמיר רוזנבליט, סופרי "דבר"

בית־החולים "השרון" בפתח תקווה יעבוד מהבוקר במתכונת שבת במשך 24 שעות במסגרת עיצומי 250 רופאיו, שמבצעים את ההוראות של מזכירות חטיבת רופאי בתי־החולים של ארגון רופאי קופת־חולים. מחר יעבדו בעיצומים 300 רופאי בית־החולים "כרמל" בחיפה ומחרתיים 550 רופאי המרכז הרפואי "בילינסון" בפתח־תקווה. במתכונת העבודה בשבת לא מבצעים ניתוחים מתוכננים ולא מקבלים חולים לבדיקות ולהתייעצויות רפואיות במרפאות החוץ, שתהיינה סגורות.

אתמול עבד במתכונת שבת בית־החולים "סורוקה" בבאר־שבע. לסופרת "דבר" נודע, שכל 45 הרופאים ב"סורוקה" מילאו אחר ההוראות שקיבלו מארגונם והפעילות של בית־החולים צומצמה למסגרת הצרה של מתכונת שבת.

[illegible] בנגב, שהיטלטלו אתמול במזג־אוויר קשה למרפאות החוץ שליד בית החולים כדי לעבור בדיקות רפואיות, נאלצו לחזור לבתיהם כלעומת שבאו, לאחר שמצאו את הדלתות נעולות. בחדר המיון, לעומת זאת, לא הורגש אתמול לחץ של חולים ולא נוצרו תורים ארוכים.

"דיון מראתוני" – ביום ה'

מזכירות חטיבת רופאי בתי־החולים השיבה אתמול בחיוב על הזמנתו של יו"ר ההנהלה המרכזית של קופת־חולים הכללית, פרופ' חיים דורון, לכנס ביום ה' השבוע את הצדדים ל"דיון מראתוני" על כל הנושאים שנמצאים זה מזמן במשא־ומתן בין נציגות הרופאים לבין הנהלת קופת־חולים. המזכירות ביקשה מפרופ' דורון לספק לנציגות הרופאים רשימה מפורטת של הנושאים שיכללו ב"דיון המרתוני".

ההזמנה לדיון ביום ה' השבוע נמסרה לנציגות הרופאים עוד ביום א', יום לפני הנהגת העיצומים בבתי־החולים. בשיחה עם סופרת "דבר" הביעו אחדים מחברי מזכירות חטיבת רופאי בתי־חולים תמיהה על כך שהפגישה נקבעה מראש לסוף שבוע. "אם הנהלת קופת־חולים מוכנה לדון איתנו, למה לא קודמה הפגישה, כדי למנוע את העיצומים, הגורמים נזקים לחולים" – שאלו החברים.

דברים חריפים במיוחד משמיעים הרופאים בבית־החולים "כרמל" בחיפה. הרופאים טוענים, כי הנהלת קופת־חולים מפנה ל"כרמל" תיירים הבאים לארץ לצורך טיפולים רפואיים שונים, בין היתר גם ניתוחי לב. התיירים משלמים בעד הטיפולים שהם מקבלים, אבל, לדברי הרופאים, "כל טיפול רפואי, כל ניתוח שאנחנו עושים לתיירים בא על חשבונו של חולה ישראלי הממתין לתורו, והפעלת חדרי ניתוח ומתקנים אחרים בבית־החולים נמצאת במשא־ומתן עם הנהלת קופת־חולים זה חצי שנה ולא מצאה את פתרונה עד היום".

בורג תקף צביעות ש"ס ורמז שייעדר מהצבעה על בתיה"ד

ראשי הקהילות באמריקה הביעו מחאתם לשמיר

מאת עליזה ולך, יוסי מלמן ויקיר צור, סופרי "דבר"

ד"ר יוסף בורג תקף אתמול בתוך בכבה את כוונה ש"ס להעלות מחד להצבעה את חוק שיפוט בתי־הדין הרבניים ופיזר רמזים על אפשרות שייעדר מההצבעה.

סיעת ש"ס הניחה אתמול במזכירות הכנסת את הצעת־החוק בתי־הדין הרבניים, אך כפי שכבר פורסם, היא עשויה לבקש שההצעה תוסר מסדר־היום אם תהיה משוכנעת שאין סיכוי להשיג לה רוב. לפי שעה מסלה את עצמה ש"ס, כהשגת הרוב אפשרית, אף שכל החישובים מורים את ההיפך.

סיעת המפד"ל החליטה גם אתמול שלא להחליט לפי שעה איך תצביע אם תועלה הצעת־החוק להצבעה. סיעת המפד"ל החליטה לפנות שוב ולהציע לליכוד ולש"ס שלא יעלו במצב זה של הכנסת את החוק, אלא אם כן מובטח לו רוב. אם יובא החוק להצבעה, בניגוד לדעתה של המפד"ל, תחליט הסיעה על אופן הצבעתה סמוך להצבעה. (המשך בעמ' 2)

פירושו של דבר

נצחון־לכאורה

מאת חנה זמר

לכאורה, פסק־הדין של בג"צ אתמול הפשל את פסילתו של ח"כ מאיר כהנא ברשות השידור, הוא נצחון לעותר בעל דעות ה"טריפה", כהגדרת השופט ברק, ונצחון פרקליטו, הלא הוא אהרון פאפו מיודענו, שכה מרבה להצליח ברשות השידור על מתן במה לדעות "שמאלניות". על־פי הקריאה שלי, המצב בדיוק הפוך.

עלי להקדים הסתייגות ולומר שטרם התאפשר לי לעיין בפסק־הדין במלואו, על כל הפרטים העקרוניים שבעשרות עמודיו. אך לא אחטא לרוחו אם אומר: כי מי שינפנף בפסק־הדין הזה להסתמך עליו, יהיו דווקא השמאלנים, ומי ש"יאכל את לבו" יהיה דווקא עו"ד פאפו ואחיו לדעה. (המשך בעמ' 2)

שלושת הלאווים של יצחק שמיר

לוועידה, לאש"ף ולברה"מ

מאת יוסי מלמן, סופרו המדיני של "דבר"

ראש הממשלה יצחק שמיר קובע שלושה "לאווים" בקשר למו"מ לשלום במזרח התיכון. "לא" לוועידה הבין־לאומית; "לא" לאש"ף ו"לא" לברה"מ.

בדברו אתמול בפני פורום בין־לאומי של סטודנטים הדגיש ראש הממשלה, כי ברה"מ ממשיכה לנקוט מדיניות עויינת לישראל ואינה יכולה להשתתף בשיחות השלום.

הדרך היחידה, לדבריו, היא במו"מ ישיר, כפי שהיה בין ישראל ומצרים. שמיר הדגיש את העובדה, כי מו"מ זה החל בפגישה פנים־אל־פנים בין מנחם בגין ואנואר סאדאת.

רדיו מוסקווה שוב מזהיר את ישראל

(ע). – רדיו מוסקווה שב והזהיר אמש את ישראל בעקבות הידיעות על פיתוח הטיל "יריחו 2".

קשב הטלוויזיה הישראלית מסר, כי בשידור נאמר, שעלולות להיות לישראל תוצאות קשות לשער אותן.

טילים אלה, לדברי פרשן הרדיו, הם איום על מרכזי כלכלה ושליטה בברה"מ, כגון שדות הנפט בבאקו. פיתוח טילים כאלה יאלץ את ברה"מ, אמר הפרשן, להגיב בצעדים בטחוניים ומדיניים.

רדיו מוסקווה הוסיף, כי בסתירה לדברי השר שמעון פרס, יש לישראל כוונות עויינות כלפי ברה"מ, הבאות לידי ביטוי בין השאר בהשתתפותה בפרוייקט "מלחמת הכוכבים" של ארה"ב ובהקמתם של משדרי "קול אמריקה".

עם זה הפריד רדיו מוסקווה בין גורמי השלטון בישראל ואמר, כי מדברי מר פרס אסור להתעלם, אולם הסכנה נשקפת בעיקר מהגורמים הימניים ובהם רה"מ י. שמיר.

בשב"כ מחפשים דרך לעקוף הוראת חריש לתת החומר למשטרה

מאת טובה צימוקי, סופרת "דבר" בירושלים

בשב"כ מתלבטים באיזו דרך לערער על הנחייתו של היועץ המשפטי לממשלה יוסף חריש למסור לחקירת המשטרה את כל החומר הקשור בתחקיר פנימי של השירות על דרך חקירתו של עיזאת נפסו.

השב"כ לא מסר למשטרה את החומר עד כה למרות הנחייתו של חריש מלפני שבועיים.

ההתלבטות היא בשאלה בפני איזו רשות לערער – האם בפני גורמים ממשלתיים בכירים כגון ראש הממשלה, האחראי על שירות הבטחון, או האם לפנות לבג"צ.

כזכור, הבטיח היועץ המשפטי לממשלה לשב"כ, כי אם יקבל החלטה שתורה לשירות למסור את החומר לחקירת המשטרה, הוא יאפשר לו לערער על ההחלטה קודם למסירה. (המשך בעמ' 2)

דרישה אל הממשלה לגלות את תוכניותיה לגבי מניות הבנקים

מאת אמנון אמר, סופרו הכלכלי של "דבר" בירושלים

חבר ועדת הכספים ח"כ דן תיכון (ליברלים) דרש אתמול מהממשלה לגלות בהקדם מה ברצונה לעשות בנושא זכויות ההצבעה של מניות הבנקים שבהסדר.

תיכון העלה דרישה זו בתחילת דיון הוועדה בבקשת האוצר לשנות את תנאי הסדר המניות כדי למחור את גל הפדיונות הצפוי בסוף אוקטובר.

בקשת האוצר מפרטת שני שינויים בהסדר הקיים: שינוי תנאי השיעבוד ומתן אפשרות לרישום המניות למסחר בבורסה ומתן אפשרות לבחור בין הצמדה למדד או לדולר לכל שלא יפדה את מניותיו באוקטובר.

מסכת ההגנה במשפטו של ג'ון דמיאניוק נפתחה אתמול בנאום פתיחה של הסניגור, עו"ד יורם שפטל (יושב ליד הנאשם) ובעדותו של הנאשם (ראה ידיעה בעמ' 3). (צילום: יצחק הררי)

هكذا من الأصل

חדשות • חדשות • חדשות • חדשות • חדשות • חדשות • חדשות • חדשות •

פרס: לא נשמעו שום איומים מברה"מ בקשר לטיל "יריחו"

מאת אריאלה ראובני, כתבת "דבר" בחיפה

לא היו כל איומים מצד ברה"מ בנושא הטיל "יריחו". כל מה שהיה זה פרסום הודעה בקול מוסקווה. שמענו כבר דברים באלה בעבר ועצבינו לא התעצבנו. דברים אלה אמר אתמול מ"מ ראש הממשלה שמעון פרס במסיבת עתונאים באולפנה בקרית־חיים.

פרס היה אתמול אורחם של קרית־חיים ויו"ר הוועד שלה גיורא פישר. בכניסה לקריה נערכה לו קבלת פנים מסורתית עם לחם ומלח, בה לקחו חלק חברי ועד קרית־חיים ורבים מתושבי הקריה.

פרס ביקר בבית "יד לבנים", במקום ובבית ההסתדרות שם פגש את ראשי הרשויות המקומיות באיזור.

בתשובה לשאלות העתונאים הוסיף פרס ואמר, כי "בשיחות עם הרוסים הם שאלו אותנו על ההסכם האסטרטגי ועל השתתפותנו במלחמת הכוכבים. אמרנו להם שזאת תגובה על מה שהם עושים. הם היו הראשונים להכניס טילים למזרח התיכון, הם הראשונים שהכניסו מטוסים חדשים הם שאילצו אותנו להכנס למרוץ החימוש הזה. הם לא כליבך הכחושי זאת".

אשר לאספקת מטוסי קרב מדגם "מיג 29" לסוריה, אמר פרס, כי אף שהדבר לא הפתיע אותנו ואין בו כמובן כדי להקל עלינו, ישראל נשארת חזקה מבחינה צבאית. פרס ציין, כי לא ידוע לנו על אספקת מטוסי "מיג" גם לירדן.

נחמקין וצור ידרשו לגייס מיד מימון לסיוע למושבים

מאת שמעון וייס, סופר "דבר" בצפון

שר החקלאות אריק נחמקין ושר הקליטה יעקב צור עומדים להעלות בישיבת הממשלה הקרובה את נושא הסיוע להתיישבות החקלאית, ובפרט ליישובי הגליל, הגולן והבקעה, כפי שסוכם בוועדת הכספים, ולדרוש כי הממשלה תעדיף לביצוע ההחלטות.

שני השרים הבטיחו זאת לראשי המתיישבים בגליל, בגולן ובבקעה שעמם נפגשו שלשום בערב. בדיון קיבלו ראשי המתיישבים שורה של החלטות, שנועדו למנוע סחבת בביצוע החלטת ועדת הכספים. בין השאר, הוחלט לתבוע החלטה שהממשלה תקבל על עצמה את האחריות לביצוע ולמימון ההסדר עם המושבים וישובי הגולן והבקעה.

ראשי ההתיישבות החקלאית בצפון פנו לשרי האוצר והחקלאות בדרישה להקים לאלתר את המינהלה לביצוע ההסדר ולהורות את תחילת עבודתה בתוך שבוע. עוד דרשו להעניק עדיפות בביצוע ההסדר לישובי הספר בגליל, בגולן ובבקעה נוכח מצבם המיוחד.

כל הדוברים ובכלל זה שני השרים אמרו, כי ללא ביצוע מהיר של החלטות ועדת הכספים, תיעשה החלטת הוועדה פלסתר, והאחריות לתוצאות תוטל על הממשלה. שני השרים אמרו, כי הסכנה הגדולה היא, שגם ההחלטות הנכונות שנתקבלו, יישחקו בתרגילי השהיה שיעשו אנשי האוצר האלה הממונים על ביצוע ההסדר.

ראשי הישובים דרשו אתמול ממטלארמקים ראש הממשלה, שמעון פרס, להיכנס לעבי הקורה ולפעול למימוש ההחלטות.

כהנא טרף

(סוף מעמוד 1)

רשות שידור ממלכתית מהווה פגיעה בחופש הביטוי שלו כח"כ, פגיעה בדמוקראטיה ובעקרון השוויון לפני שלטון החוק.

בפסק דין ארוך ומנומק קובע השופט אהרון ברק, כי חופש הביטוי אינו רק החופש לבטא דברים המקובלים על הציבור, אלא גם "החופש לבטא דעות מסוכנות ומרגיזות, שהציבור סולד מהן". השופטים גבריאל בך ושושנה נתניהו הצטרפו לדעתו של השופט ברק, עם זאת קבע השופט בך, כי רשות השידור רשאית שלא לשדר דברי הסתה על רקע גזעני או לאומי־אתני, הפוגעים ברגשותיהם של אותם אנשים או חוגים שנגדם הם מכוונים.

רשות השידור: נכבד ההחלטה

יו"ר הוועד המנהל של רשות השידור מיכה ינון אמר אתמול, כי הוא מקבל ומכבד את פסיקת בג"צ.

מנכ"ל הרשות אורי פורת מסר בתגובה, כי הוא מכבד ומקבל כמובן את פסיקת בג"צ והוסיף, כי "ברגע שנקבל את הפסיקה לפרטיה נלמד אותה, ונהג בהתאם".

פסיקת בג"צ קובעת במפורש – אמר פורת – כי שידור להצר תראות קרובה של פגיעה ממשית בסדר הציבורי לא ישודר. לדבריו רשות השידור פעלה ותמשיך בעתיד, לפעול על פי כללים אלה.

כך: כהנא למוקד

דובר "כך" הודיע אתמול, כי התנועה תדרוש מרשות השידור להזמין את כהנא להופיע בתוכנית "מוקד". בנוסף לכך היא תתבע השתתפות של הרב כהנא ונציגים אחרים של התנועה בכל תוכניות המלל והראיונות שבהן משתתפים נציגי מפלגות אחרות ואישי ציבור.

הרב כהנא עצמו אמר, כי זהו נצחון גדול לתנועתו והוסיף, כי תנועתו תתבע את הרשות על הנזק שנגרם לה כתוצאה מהחרם הלא חוקי.

חה"כ דוד ליבאי אמר, כי הוא יגיב רק לאחר שיקרא את ההנמקות של בית המשפט העליון, אך מהדברים שהתפרסמו הוא מבין, כי בג"צ רצה לשמור על עקרון חופש הביטוי, אך יחד עם זאת ישנן פסקאות מגבילות, שאותן יש ללמוד.

שפירא: אין מליאה

פרופ' עמוס שפירא, משפטן מאוניברסיטת ת"א וחבר מועצת העתונות, הגיב על פסק הדין באומרו, כי "מה שנפסל היא הפסילה מראש. אין בפסיקה שום פגיעה באוטונומיה של רשות השידור לפסול לשידור דברים, שלדעתה פוגעים בסדר הציבורי. מדיניות הנמנעות מראש מהבעת דעות מסויימות אינה מתקדמת. לכן אינני מתפלא כלל על פסיקת בג"צ".

נצחון לכאורה

(סוף מעמוד 1)

קודם כל, אם סבור ח"כ כהנא שעל סמך פסק־הדין הזה הוא יוכל לדרוש להופיע, למשל, ב"מוקד", ורשות השידור תצטרך להיענות לו – הוא טועה. בג"צ ביטל פסילה עקרונית, אבל הוא לא ביטל את שיקול־הדעת של המערכת, ולא ביטל את חוק הכנסת האוסר על הפצת דעות גזעניות. רשות השידור זכאית – וחייבת – להפעיל גם להבא את שיקול דעתה המבוסס על מיכלול נתונים, בכפוף לחוקים, לפסיקות ולצנזורה הצבאית – אך על יסוד שיקולים מערכתיים מובהקים. תרצה, תזמין אותו. לא תרצה, לא תזמין אותו. שילך שוב לבג"צ, ויווכח שפירש את פסק־הדין לא נכון.

לעומת זאת, יש בגישת השופט ברק, והשופטים בך ונתניהו שהצטרפו אליו, משום תרומה חשובה לחופש הביטוי בישראל בכלל, וברשות השידור בפרט. הקביעה כי אכן יש גם "חופש לבטא דעות מסוכנות, מרגיזות וסוטות, שהציבור סולד מהן ושונא אותן" צריכה לצרום קודם כל את אוזניו של עו"ד פאפו ואחיו לדעה. קביעה זאת איננה מתייחסת דווקא לח"כ כהנא. אדרבא, פסק־הדין רואה בה עניין עקרוני, החל על כל דעה. אם תרצו, על דעות מסוכנות, מרגיזות וסוטות מן הכיוון ההפוך. חופש הביטוי, כלשון הפסיקה, הוא גם "החופש לבטא דברים הצורמים את האוזן". זוהי תזכורת דווקא לימין ולא לשמאל; תזכורת לרודפי הקונסנסוס, לכל אלה הרוצים לראות את המציאות הישראלית על מירקע הטלוויזיה בצבעים ורודים, לאלה השוללים דעה חריגה. שאלה אחרת היא האם הדימוקראטיה צריכה להגן על מי שמבקשים להרסה. בעיני, היא שאלה מסובכת, גבולות, אך בלי ספק ראויה לדיון נרחב יותר. שאלה נוספת היא האם חופש הביטוי חל גם על גזענות. את התשובה מספק החוק, והיא שלילית. בג"צ לא סתר אותה ולא יסתור אותה.

אם תעמוד לרשות השידור תבונתה, הרי יותר משחיזק פסק־הדין את כהנא, הוא חיזק את חופש הביטוי בכלל, ואת חופש הדעה החריגה בפרט.

מזג־האוויר ממשיך

(סוף מעמוד 1)

מדרום־מזרח אירופה החל מזג־האוויר לחזור לשפיות הדעת: באיטליה, ביוגוסלאוויה, ברומניה נחלש החום וגשמים החלו לרדת. ביוון, שם שרר אתמול חום של 47 מעלות, מצפים לראשית תהליך שבירתו של גל־החום היום, תחילה בצפון המדינה.

דליקה גדולה בעמק החולה

11 כבאיות ועשות כבאים עסקו אמש בכיבוי שריפה ענקית באיזור עמק החולה. באיזור עלו בלהבות מוסכים, טרקטורים, מחסנים, מתבנים וציוד חקלאי יקר ורב. הציוד שייך לאגודת נחלת המושבים. סיבת הדליקה לא ברורה, המשטרה חוקרת את הנסיבות. יתכן שזו תוצאה של החום הכבד.

צעיר בן 18 מטבריה איבד אתמול את הכרתו מחמת החום הכבד בחוף המזרחי של הכנרת והועבר על ידי אמבולנס לבית חולים "פוריה".

אלפי עופות מתו בימים האחרונים בגליל, וסכנת כליה מרחפת על מאות אלפי עופות נוספים, כשהטמפרטורה בלולים מגיעה ל־45 מעלות בצל.

טמפרטורות שיא גרמו למוות והרס באירופה ואילצו קברנים ביוון לעבוד 24 שעות ביממה כדי להתמודד עם החום הכבד שהביא למותם של יותר מ־700 בני אדם. בדרום קוריאה מתו 70 בני אדם ו־60,000 נשארו ללא קורת גג עקב שטפונות.

יותר מ־125,000 חיילים דרום קוריאנים גוייסו כדי להצטרף לעבודות ההצלה בדרום קוריאה. הנשיא צון דו חואן הורה לגייס גם כוחות מילואים להרחיב את סיוע המזון לנפגעי שטפונות, שנגרמו עקב סופת טייפון שהגיעה מטיוואן.

סערה בוועדת הפנים העוסקת בחקירת ג'קי לוי

שילנסקי פוצץ הישיבה על סירוב בר־לב להזמין רפ"ק מובשביץ

מאת שלמה גינוסר, סופר "דבר" בכנסת

ישיבת ועדת הפנים של הכנסת הופסקה אתמול על־ידי היושב־ראש שלה ח"כ דב שילנסקי בעקבות של סערת רוחות, כאשר שר המשטרה חיים בר־לב נימק את התנגדותו להזמין לוועדה קצין משטרה מסויים בכך ש"אני לא אביא אותו לחבורה הזאת, שזה לפטמים בושה הזרמה להיות באן, רב־פקד שישמע את הדברים האלה".

מדובר ברב־פקד מובשביץ מהיחידה לחקירת הונאות במחוז הצפוני של המשטרה, שניהל בשעתו את החקירה נגד ג'קי לוי, בנו של השר דוד לוי ואשר עומד בראש החוליה הבודקת האשמות לגבי המועצה המקומית רמת ישי.

חבר הוועדה ח"כ עובדיה עלי ביקש לזמן את מובשביץ להופיע בפני הוועדה, על כך הגיב המפכ"ל רב־ניצב קראוס, שהוא עצמו נמצא בוועדה כדי לענות על שאלות וגם תנ"צ יורם גוגן ראש היחידה לחקירות הונאה במטה הארצי יופיע בפניה. שר המשטרה חיים בר־לב התנגד לדימונו של מובשביץ בסיעון שנוטס לעיל.

בעקבות דבריו של שר המשטרה קמה מהומה בעיקר מספסלי הליכוד. ח"כ בני שליטא קרא לשר המשטרה להתנצל על דבריו. השר סירב ואמר כי הוא התכוון לומר שכמה חברים בוועדה עושים בושות. יו"ר הוועדה ח"כ דב שילנסקי הודה להאזין לדברי השר בקלטת ולאחר שהסתבר כי השר אכן אמר, כי "לפעמים בושה לשבת פה", ביקש יו"ר הוועדה מהשר לחזור בו מדבריו. השר סירב, ואז החליט שילנסקי לנעול את הישיבה והודיע, כי יפנה לוועדת הכנסת ויעלה את הנושא בפני ראש הממשלה ובפני יו"ר הכנסת.

המתיחות במפרץ גוברת

(סוף מעמוד 1)

לשמור על "פרופיל נמוך" במתיחות במפרץ.

מיכלית הענק "בריג'טון" עוגנת עתה כ־6 קילומטרים מנמל מינה אל־אחמדי שבכוויית, שבבטנה פער חור הארבעה ממיכלי הנפט על סיפונה פגועים. מקורות ספנות אמרו, כי משמר החופים האמריקאי אמור להחליט בשעות הקרובות, אם "בריג'טון" מסוגלת להסעין נפט בכוויית ולהפליג אל מחוץ למפרץ תחת ליווי ספינות מלחמה אמריקאיות. חידוש ההפלגות תחת ליווי אמריקאי תלוי גם בתוצאות מאמצי הצי האמריקאי לפנות מוקשים את מימי התעלה הצרה שליד האי האיראני פארסי, שם נפגעה המיכלית. המפקד האמריקאי במפרץ אדמירל הארולד ברנסן אישר אתמול, כי שולת מוקשים אמריקאית אכן פועלת באיזור זה.

שר ההגנה האמריקאי קאספאר וויינברגר אמר אתמול, כי אמצעי שליית המוקשים האמריקאיים באיזור המפרץ יתוגברו. לארה"ב אין שולות מוקשים באיזור, וסעודיה מסרבת להשתמש בשולות המוקשים שלה במים בינלאומיים.

הספינה הכוויתית השנייה הנושאת דגל אמריקאי, "גאז פרינס", עגנה אתמול בנמל מינה אל־אחמדי והטעינה נפט לקראת יציאתה הקרובה ליפאן. מחוגי ספנות נמסר, כי החור בקרקעית המיכלית "בריג'טאון" רחב ממה שמשער תחילה, אולם פקידים כוויתיים משוכנעים, כי היא תוכל להסעין את מרבית הנפט שיועד לה.

סין, שלה אין נוכחות ימית במפרץ, הודיעה אתמול כי היא "שוקלת בכובד ראש" בקשה כוויתית להחכיר מיכליות סיניות או להניף דגל סיני על מיכליות כוויתיות. את הדברים הודיע סגן שר החוץ הסיני, שהגיע אתמול לביקור בנסיכות.

גם אתמול לא היו כל התנגשויות אלימות במפרץ. יצויין, כי מאז ה־13 ביוני, אז הפגיזו ספינות תותחים איראניות ספינה צרפתית, לא נרשמו התקפות אוויר במפרץ. מקורות דיפלומאטים אמרו, כי איראן חוששת מהתקפה על אניות עיראקיות ואחרות, בגלל הנוכחות האמריקאית, אולם לא ברור כמה זמן תתאפק עיראק מהתקפות על מטרות איראניות.

עיראק קיבלה כזכור את קריאת מועצת הבטחון של האו"ם להפסקת אש במלחמת המפרץ, ובכך הקשתה על עצמה להמשיך בהתקפותיה על מטרות ימיות של איראן.

בשב"כ מחפשים דרך

(סוף מעמוד 1)

המודבר בתחקיר פנימי שנערך בשירות הבטחון לקראת עירעור נפסו לבית־המשפט העליון. אנשי השירות שהשתתפו בחקירת נפסו מתנגדים למסירת החומר בטענה שהוא עלול להפלילם, וכי כשמסרו את המידע לא ידעו שייעשה בו שימוש חיצוני.

אי־מסירת החומר, ההתלבטויות סביב נושא זה והערעור הצפוי על ההחלטה גורמים לעיכוב של יותר מחודש בחקירה המשטרתית.

אתמול נמסר, כי הפרקליט הצבאי הראשי הנחה את אנשי המערכת המשפטית בצה"ל לבדוק בדקדקנות הוראות של נאשמים שנגבו בידי השב"כ.

הדברים כלולים בנוהל פנימי שנשלח אל התובעים הצבאיים. הם התבקשו לבדוק את נסיבות גבייתה של הודאת חשוד לפני שהיא מוגשת לבית־דין צבאיים.

הנוהל מסכם את הדיון שהיה לפני כשבועיים בלשכת היועץ המשפטי לממשלה בעניין העבודה השוטפת של הפרקליטות הצבאית הראשית והשב"כ, עד שיתקבלו מסקנות ועדת החקירה הממלכתית בעניין נהלי החקירה של השב"כ.

אהרון בכר למנוחות

(ע). – קהל רב של עתונאים, אנשי ציבור ואנשי בוהמה תל־אביב ליווה אתמול אחר־הצהריים למנוחת עולמים את העתונאי אהרון בכר, חבר מערכת "ידיעות אחרונות", שנפטר באורח פתאומי בגיל 45.

ארונו הוצב בשעה 2.30 אחר־הצהרים ב"בית סוקולוב" בתל־אביב. ספדו שם למנוח העורך הראשי של "ידיעות אחרונות" דב יודקובסקי, העתונאי סמי גרינשפן בשם חבריו למערכת, העתונאי יגאל לב בשם אגודת העתונאים וחבריו למקצוע, ונציג התאחדות עולי בולגריה.

הם עמדו על עבודתו כעתונאי מצטיין בארץ, שבמסגרתה פירסם מאות מאמרים על בעיות של החברה הישראלית, בעת שליחותו כשם עתונו בארה"ב ובמסעותיו בארצות שונות.

אהרון בכר הובא למנוחות בבית העלמין בחולון.

בורג תקף צביעות ש"ס

(סוף מעמוד 1)

ד"ר בורג דיבר בישיבת הסיעה על צביעותה של ש"ס, שהעומדים מאחוריה מתנגדים לרבנות הראשית, אך מנצלים את שם הרבנות הראשית לשווא. "איני מדבר על המוסקיטרים שיושבים ברשימה בעצמם מטפיסיים", ליגלג ד"ר בורג בהתכוונו אל הח"כים יוסף ובן־שלמה.

"כל הפרפורים של ש"ס נועדו למציאת תירוצים להישאר בממשלה", הדגיש ד"ר בורג בהוסיפו, כי אינו צריך "לעזור גם לליכוד לשמור את הדת כמקצוע פוליטי".

ד"ר בורג סיפר בישיבה, כי הגיעו אליו מחאות גם של רבנים מארצות־הברית, המקורבים למפד"ל, נגד החוק בטענה, שלא יתכן שהרב סולובייצ'יק יגייר מישהו ויבקשו מהרב גורן לאשר את הגיור.

בישיבת סיעת המפד"ל הופיע ח"כ מנחם הכהן, שקרא למפד"ל לא להיגרר אחרי מפלגה אנטי־ציונית, אלא לתת את הטון בנושאי הדת.

שמיר: חדוש פתרון מוסכם

"מחובתנו למצוא פתרון מוסכם לבעיית מיהו יהודי ואנו מנסים להשיגו – אמר ראש הממשלה יצחק שמיר למשלחת של ראשי הפדראציות היהודיות והמגבית מארה"ב ומקנדה, שהגישו לו מחאה חריפה נגד הכוונה לחוקק בכנסת את חוק "מיהו יהודי". לדבריהם, חוק זה יביא לפילוג בעם.

בית ליסין

זוג פותח הערב 28.7 ב־20.30 – הצגות אחרונות

"צבעונים, אח, אלו צבעונים" ערב שירים רוסיים בעברית, עם סולנים והקהל בהנחיית רפי פסחזון הערב 28.7 ב־21.00

הקיץ של אביה – גילה אלמגור מחר ד' 29.7 ב־21.00, מוצ"ש 1.8 הצגות ב־19.30 וב־21.30 (לא תותר כניסת מאחרים)

ערב עם הזמרת נתנאלה מחר ד' 29.7 ב־22.00

בעל שימושי מאוד מחר ד' 29.7 אודיטוריום עכו ב־21.30, ה' 30.7 בית ליסין ב־20.30

סטנד אפ קומדי – אותה מצחיק אותה על הבימה עם שמוליק וילוז'ני, רמי שטרן ועוד ה' 30.7 ב־22.00

מכס ומוריס ו' 31.7 ב־21.00

אשר צרפתי ב"סונטת קרויצר" ע"פ ל.נ. טולסטוי ו' 31.7 ב־21.30

עתליה פניאל והבוב־שופ ו' 31.7 ב־23.45

שליה שפירא משוחקת עם סיפורים ושירים שבת 1.8 ב־11.00

פרפרים בראש – לילדים עם עופרה ואמציק וייגורטון שבת 1.8 ב־11.30

ג'ורג' וג'יני־לימי רבין שרה גרשווין מוצ"ש 1.8 ב־21.30

"ראשים מדברים" בסרט הרוק "תפסיקו להיות הגיוניים" א'־ה' ב־23.15, ו' ב־14.30 וב־23.30, מוצ"ש ב־23.30

נמשכת מכירת המנויים לעונת 87/88

חניון מרווח צמוד לתיאטרון

וייצמן 34 כיכר המדינה תל־אביב

טל' הקופה: 257966, 216653

ישראכרט

הכל אותו דבר אבל...

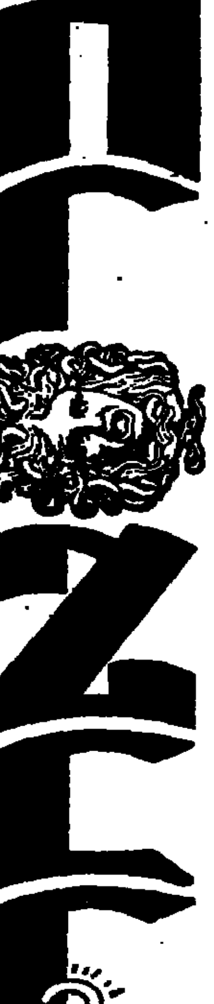

מי אמר למי "ייקוב הדין את ההר" ולמה? מדוע עלולה מכירת המפעל בקריית־גת לערבי, להביא לשלום לישראל ולמה היה צריך למנוע זאת? מה אמרה דורה יונה בבאומה האחרון לשבתאי ועל שום מה הורה השרשרון (עם אנשי משרדו) לראשי עיירות הפיתוח שהודו לו?

סימני השאלה שלכם, יוכו בסימני־קריאה שלנו מחר יום ד', ב"דבר אחר"

דבר אחר

עם: שלמה ניצן, אהרל'ה שמי, דני קרמן, אמציק ברזנר, תרזה אייזנברג, יוני להב, שמוליק, יענקל'ה רוטבליט, יאיר גרבוז, דניאל לפין, יוסף אל־דרור, ונומר קרמן ואביב אלחסיד, אמיר אורן, מושיק לין, יוני ברשלום, ואבנר כץ המהלל.

חוק התכנון והבניה, תשכ"ה – 1965
מרחב תכנון מקומי, חיפה
הודעה בדבר אישור שינוי תכנית מתאר מקומית

נמסרת בזה הודעה, בהתאם לסעיף 117 לחוק התכנון והבניה, תשכ"ה – 1965, כי הוועדה המחוזית לתכנון ולבניה, מחוז חיפה, החליטה לאשר, באישור שר הפנים, שינוי תכנית מתאר מקומית הנקרא "תכנית מס' חפ/1740 – מדרכה מוגמכת ברחוב נורדאו 27" המהווה שינוי התכניות הבאות:
חפ/61 – ת.ב.ע. הדר הכרמל.
חפ/429 – ת.ב.ע. המרוכבת של חיפה מס' 13.
הודעה על הפקדת שנוי התכנית פורסמה בילקוט הפרסומים מס' 2555, התשל"ט, עמוד 1946.
השינוי האמור, בצורה שבה הוועדה המחוזית אישרה אותו, ביחד עם התשריט המצורף אליו, הופקד במשרדי הוועדה המחוזית האמורה ובן במשרדי הוועדה המקומית לתכנון ולבניה, חיפה, וכל המעוניין רשאי לעיין בו, ללא תשלום, בימים ובשעות שהמשרדים האמורים פתוחים לקהל.

משה גלזר
יושב ראש הוועדה המחוזית לתכנון ולבניה, מחוז חיפה
ה' בתמוז התשמ"ז
2 ביולי 1987

עיריית חיפה
משרד מהנדס העיר
הוועדה המקומית לתכנון ולבניה העיר חיפה
רחוב ביאליק 3, חיפה
טלפון מספר – 04-640775

הודעה על־פי סעיף 149, לחוק התכנון והבניה תשכ"ה – 1965.
ניתנת בזה הודעה כי הוגשה בקשה על־ידי: משפ' נעים – לאשר בדיעבד סגירת מרפסת + סיגור יעוד המהווה שימוש חורג מדירת מגורים למספרה, ברחוב הורב מס' 45 חלקה 93 בגוש 10784, אחוזה.
אפשר לעיין בבקשה באגף לפיקוח ורישוי על הבניה, בבנין העיריה, רחוב ביאליק 3, חיפה, בימים: א', ג', ה', בין השעות: 08.00 – 11.30.
המעוניין להגיש התנגדות לבקשה, ימציאה לפי הכתובת דלעיל, תוך שבועיים מיום פרסום הבקשה.

אריה גורביץ
מהנדס העיר

חוק התכנון והבניה תשכ"ה 1965
הוועדה המקומית לתכנון ולבניה תל־אביב־יפו
הודעה לפי סעיף 149 לחוק התכנון והבניה תשכ"ה 1965
הרינו מודיעים בזאת כי הוגשה לוועדה המקומית לתכנון ולבניה תל־אביב־יפו בקשה ליתן אישור להקלה להצמדת המרתף לדירה התחתונה ברחוב הרטגלס מס' 13 גוש 6648 חלקה 25 תיק בנין 1/986/013 בקשה מס' 870125.
בעל קרקע או בנין או המחזיק בהם שיש לו התנגדות להצמדת היתר אשר הנ"ל בבקשה זה רשאי להגיש לוועדה המקומית לתכנון ולבניה תל־אביב־יפו, שד' בן גוריון 68, את התנגדותו המנומקת ולציין כתובתו המדוייקת והטלפון.
ההתנגדויות תתקבלנה בתוך 14 יום מתאריך פרסום הודעה זו והבאנה לדיון בפני הוועדה הנ"ל.

מהנדס העיר יורם

חוק התכנון והבניה תשכ"ה 1965
לפי תקנה 2 ב' ו־ז לתקנות התכנון והבניה (בקשר להיתר תנאיו ואגרות) תש"ל – 1970
הרינו מודיעים בזאת כי הוגשה בקשה לוועדה המקומית לתכנון ולבניה ת"א־יפו, להוספת בניה של 37 מ"ר/עליית גג בתוך גג הרעפים ברחוב הרטגלס מס' 13 גוש 6648 חלקה 25, תיק בנין 0986־013־1.
כל מי שיש לו זכויות בנכס האמור לעיל ומתנגד לבניה עליו להודיע על כך בצירוף כתובתו המדוייקת לוועדה המקומית תוך 14 יום מתאריך פרסום הודעה זו.

כנרי אהוד

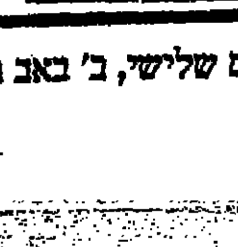

חוק התכנון והבניה תשכ"ה – 1965
הוועדה המחוזית לתכנון ולבניה מחוז ת"א
מרחב תכנון מקומי תל־אביב־יפו
הודעה בדבר אישור שינוי תכנית מפורטת

נמסרת בזה הודעה, בהתאם לסעיף 117 לחוק התכנון והבניה, תשכ"ה – 1965, כי הוועדה המחוזית לתכנון ולבניה מחוז ת"א החליטה, באישור שר הפנים, לאשר תכנית מפורטת מס' 2110 שינוי לתכנית מפורטת מס' 254 על שינוייה.
השטחים הכלולים בשינוי התכנית ומקומם:
גוש 6636
חלקות: 246־256, 182, 410, 328, 373, 374, 518 שכונת הדר יוסף.
עיקרי הוראות התכנית:
א. איחוד החלוקה מגרש של חלקות 373, 374, 518 למגרשים א' ו־ב'. מגרש א' מיועד לאזור מגורים מיוחד, 32 יח' דיור בגודל 85 מ"ר ברוטו בממוצע, בבנין 8 קומות מעל קומת עמודים מפולשת. הבנין בחלקה 373 מיועד להריסה.
ב. שינוי יעוד החלקה 328 ממגורים מסחרי לשטח הניה צבורית.
ג. במגרשים א' – ו' יבנו בניינים בני 4 קומות מעל קומת עמודים מפולשת ובהם 144 יח' דיור בגודל 85 מ"ר ברוטו בממוצע.
הודעה על הפקדת השינוי פורסמה בילקוט הפרסומים 2788 תשמ"ב עמ' 1030.
השינוי האמור, בצורה שאישרה הוועדה המחוזית, ביחד עם התשריט המצורף אליו הופקד במשרדי הוועדה המחוזית האמורה ובן במשרדי הוועדה המקומית לתכנון ולבניה תל־אביב יפו וכל המעוניין רשאי לעיין בו, ללא תשלום, בימים ובשעות שהמשרדים האמורים פתוחים לקהל.

מרדכי כהנא
יושב ראש הוועדה המחוזית לתכנון ולבניה מחוז ת"א

הוועדה המקומית לתכנון ולבניה
מרחב תכנון מקומי בת־ים
הודעה לפי סעיף 149 (1) לחוק התכנון והבניה תשכ"ה – 1965
ניתנת בזה הודעה כי הוגשו לוועדה המשנה לתכנון ולבניה בת־ים בקשות למתן הקלות בניה על:
1. חלקה מס' 115 בגוש 7129 הנמצאת ברח' העבודה 3. לפי תכנית מפורטת נמצאת החלקה הנ"ל באזור שיעודו תעשיה.
מבקשים לאשר שימוש חורג ל־5 שנים מאולם תעשיה לאולם ארועים ויקורים.
2. חלקה מס' 224 בגוש 7130 הנמצאת ברח' הפסנן 3. לפי תכנית מפורטת נמצאת החלקה הנ"ל באזור שיעודו מגורים ג'. מבקשים הקלה לענין הנסיגה ממעקה הגג אפס במקום 1.20 מ' ו־0.80 מ' במקום 1.20 מ'.
3. חלקה מס' 202 בגוש 7149 הנמצאת ברח' רוטשילד 48 לפי תכנית מפורטת נמצאת החלקה הנ"ל באזור שיעודו מגורים ב' 1.
מבקשים תוספת הקלה של 0.92%.
4. חלקה 301 בגוש 7153 הנמצאת ברח' נגבה 5 א'. לפי תכנית מפורטת נמצאת החלקה הנ"ל באזור שיעודו מגורים א'.
מבקשים הקלה מקו בנין צדדי 2.70 מ' במקום 3.0 מ'.
5. חלקה 306 בגוש 7136 הנמצאת ברח' סטרנ־יחובסקי 14. לפי תכנית מפורטת נמצאת החלקה הנ"ל באזור שיעודו מגורים ב'.
מבקשים הקלה מתכנית 328 לענין חתימות בעלי הנכס.
לכל מי שיש התנגדות באיזה סיבה שהיא לבקשות הנ"ל יגיש התנגדותו לוועדה המקומית תוך 15 יום, מיום פרסום הודעה זו.

אהוד קבנן
יו"ר הוועדה המקומית לתכנון ולבניה בת־ים

חוק התכנון והבניה, תשכ"ה – 1965
מרחב תכנון מקומי, חיפה
הודעה בדבר אישור שינוי תכנית מפורטת
נמסרת בזה הודעה, בהתאם לסעיף 117 לחוק התכנון והבניה, תשכ"ה – 1965, כי הוועדה המחוזית לתכנון ולבניה, מחוז חיפה, החליטה לאשר באישור שר הפנים, שנוי תכנית מפורטת הנקרא: "תכנית מס' חפ/1662 א' – קטע מרח אופיר, מול תחנת האגד", המהווה שנוי לתכניות הבאות:
חפ/615 – אחד־אל־עמל
חפ/1662 – הרחבת רחוב אופיר
הודעה על הפקדת שנוי התכנית פורסמה בילקוט הפרסומים מס' 2561, התשל"ט, עמוד 2095.
השינוי האמור, בצורה שבה הוועדה המחוזית אישרה אותו, ביחד עם התשריט המצורף אליו, הופקד במשרדי הוועדה המחוזית האמורה ובן במשרדי הוועדה המקומית לתכנון ולבניה חיפה, וכל המעוניין רשאי לעיין בו, ללא תשלום, בימים ובשעות שהמשרדים האמורים פתוחים לקהל.

משה גלזר
יושב ראש הוועדה המחוזית לתכנון ולבניה, מחוז חיפה
ה' בתמוז התשמ"ז
2 ביולי 1987

דבר DAVAR دافار
מאוחד עם למרחב

העורכת: חנה זמר
משנה לעורך: דוד פדהצור
מזכיר מערכת: מרדכי ברקאי
עורך "דבר השבוע": טוביה מנדלסון
מנהל כללי: אמנון ברטוב
המו"ל – "דבר" בע"מ
נדפס ב"דפוס דבר" בע"מ
המערכת וההנהלה תל־אביב: רח' שינקין 45, ת.ד. 199
מיקוד 61001
טלפון 286141 (6 קווים)
מחלקת המודעות
טלפונים ישירים: 298032, 281860, 286156

סניפים:
ת"א, בית "דבר" רח' שינקין 45
טלפון 286141, מיקוד 65233

ירושלים:
המערכת: רח' המלך ג'ורג' 16
בית מאזיה קומה ב'
טלפון 242203, מ. 94229

חיפה: רח' הנביאים 27
טלפונים 3־2־642111, מ. 33104

תודה מקרב לב
לכל מנחמי
ולכל מוקירי זכרה של רעייתי
מלכה פרת ז"ל
שמחה פרת

אנו מודיעים בצער רב על פטירתה של חברתנו
גיטל ולדמן
(דימנשטיין)
הלויה תתקיים היום יום ג' ב' באב תשמ"ז 28.7.87
בשעה 18.00 ברמת יוחנן.
המשפחה
ובית רמת יוחנן

יחד עם המשפחה
אנו אבלים על מותו של חברנו
ארנון בן־ארי ז"ל
עובד הסניף בגמלאות
בנק הפועלים בע"מ
סניף מרכזי
ההנהלה, העובדים והגמלאים

להברה שרה פולג
משתתפים בצער רב על מות
אמך
שלא תדעי יותר צער
ההנהלה ועובדי בי"ח "שלוותה"

לח' אילנה וינוגרד
אתך באבלך במות עליך
אמך ז"ל
בנק מסד בע"מ
ההנהלה והעובדים

אנו משתתפים באבלם הכבד של חברינו לעבודה
אהרון ברזיקובסקי והבן **דב**
במות הרעיה והאם
פנינה ז"ל
תנחומינו למשפחה האבלה
תנובה סניף מחוזי ת"א
ההנהלה והעובדים

לחברתנו
מדלן ברמן
אתך באבלך במות
אמך ז"ל
בנק הפועלים בע"מ
ההנהלה והעובדים

חברנו היקר
הלל אבני
איננו
הלוויה תתקיים היום, יום ג' 28.7.87
ב' באב תשמ"ז בשעה 17.00 בקיבוץ כפר בלום
המשפחה
בית כפר בלום

לאמיתי ורלי רסיס
אתכם באבלכם
במות
האב
כל בית חולתה

בצער רב אנו מודיעים
על פטירתו של
יעקב אלטרוביץ
הלויה תצא היום יום שלישי ב' באב תשמ"ז 28.7.87
בשעה 4.00 אחר הצהריים, מבית החבר במושב חרות,
לבית העלמין בתל־מונד
המשפחה
וחברי מושב חרות

במלאת שלושים לפטירת חברתנו
רחל לוז ז"ל
נעלה לקברה ביום חמישי ד' אב תשמ"ז
30.7.87 בשעה 17.00.
המשפחה
וקבוצת דגניה ב'

מנהיג אש"ף יאסר ערפאת מתקבל בשדה התעופה באדיס־אבבה שבאתיופיה על־ידי אחד מחברי מפלגת השלטון במדינה. ערפאת הגיע לאדיס אבבה כדי להשתתף בוועידת הארגון לאחדות אפריקה, שנפתחה אתמול. (צילום: א.פ.)

מובארק פגש ערפאת באתיופיה לראשונה מסגירת משרדי אש"ף

אדיס אבבה (רויטר). – נשיא מצרים חוסני מובארק נפגש אתמול עם מנהיג אש"ף יאסר ערפאת בבירת אתיופיה והיתה זו הפגישה הראשונה ביניהם מאז שסגרה מצרים את משרדי אש"ף בקאהיר לפני שלושה חודשים – כך מסרו אתמול פקידים מצריים.

שני המנהיגים נפגשו לשיחה בת שעה במעונו של מובארק באדיס אבבה, שם משתתפים השניים בפיסגת הארגון לאחדות אפריקה שנפתחה אתמול. לאחר הפגישה אמר שר החוץ המצרי עיסמאת עבדל מגיד, כי השניים עשויים להיפגש פעם נוספת במהלך הפיסגה בת שלושת הימים.

ערפאת תאר את הפגישה כחמה, ידידותית ומבטאת את הפיוס בינו לבין המנהיג המצרי.

אתמול נמסר בעתון הכוויתי "אל קבאס", כי אש"ף מסר לאחרונה למצרים ולירדן נוסח הצעה חדשה הכוללת את הכרת אש"ף בהחלטת מועצת הבטחון 242. ההודעה מדברת על יישום כולל של החלטות האו"ם כולל החלטה 242.

יצויין, כי בהצעה זו אין כל חדש וכי אש"ף הסכים בעבר לקבל את החלטה 242, בתנאי שיכובדו כל החלטות האו"ם כולל אלה המדברות על החזרת הפליטים הפלשתינאים.

אחות נושאת את אחד מבניו של הקונסול הצרפתי בטהראן פול טורי לנוכח משמרות כבדים של כוחות הבטחון האיראניים בפתח שגרירות צרפת בבירת איראן. צרפת פינתה את שגרירותה שם בעקבות ניתוק היחסים בין שתי המדינות על רקע דרישתה של צרפת לחקור דיפלומאט איראני בפאריס. (צילום: א.פ.)

משטרת שווייץ עדיין לא בטוחה בזהותו של חוטף המטוס שנעצר

ז'נבה (ע"ר א.פ. ועטסא). – משטרת שווייץ עדיין אינה בטוחה לגבי זהותו של חוטף מטוס חברת "איר אפריק", המואשם ברצח נוסע צרפתי במטוס זה. המשטרה פנתה לכמה מדינות בבקשה שיסייעו לה בזיהוי האיש.

"פתחנו בבדיקות ובמגעים עם כמה מדינות בעניין זהותו של החשוד" אמר דובר משרד התביעה הפדראלי בשווייץ. חוקרים בז'נבה המשיכו אתמול בחקירת האיש, שזיהה את עצמו כעלי מוחמד חוסיין האריירי, בן 21, מלבנון. קרובי משפחה בלבנון אמרו כי הוא קשור לארגון "חזבאללה".

האריירי מוחזק בכלא בז'נבה תחת שמירה הדוקה ביותר. הוא צפוי לעמוד לדין באשמת רצח וחטיפת בני ערובה, ואם יורשע בסעיפים אלה הוא צפוי למאסר עולם.

נציג אש"ף בשווייץ, שנקרא בעת החטיפה לנהל מו"מ עם החוטף, אמר כי החוטף דרש שחרור טירוריסטים פרו־איראנים הכלואים בצרפת ובמערב־גרמניה. הנציג אמר כי החטיפה היתה מתוכננת היטב ובוצעה על ידי טירוריסטים שיעים פרו־איראנים מלבנון.

בהודעה מודפסת שנמסרה לסוכנויות ידיעות בצור שבלבנון ושעליה היתה חתומה "משפחתו של חוסיין האריירי" נאמר כי המשפחה "מעריצה את תבונתו של הבן המסייע לאיסלאם ולנרדפים על־ידי ארומות" – ההודעה באה בניגוד להודעה קודמת, שבה אמר אבי המשפחה כי הוא "מזועזע" ממעשהו של בנו.

לוב מקדמת את פיתוח הטילים ומנסה לגייס מהנדסים באירופה

מאת דליה שחק, סופרת "דבר" בבריטניה

לונדון (מיוחד ל"דבר"). – לוב מנסה לגייס באירופה מהנדסים שיעבדו בתוכנית ייצור הטילים שלה, בינתיים ללא הצלחה רבה – מוסר ה"אינדיפנדנט".

תוכנית הטילים הצבאיים של לוב, בעלת שם הצופן "איתיסאלאט", החלה בשנות השבעים המוקדמות, על־ידי חברה מערב־גרמנית, "אוטרג" שמרכזה במינכן. בלחץ ממשלת מערב־גרמניה הפסיקה החברה את מעורבותה בתוכנית, והלובים המשיכו בה בעצמם ושכרו טכנאים בגרמניה בעזרת חברת "קונטראס", אשר גם היתה מעורבת ב־1984 במכירת מטוסי "הרקולס" ללוב, על אף האמבארגו האמריקאי.

בלחץ ממשלת בון, ניתקה גם חברה זו את קשריה עם הלובים. הלובים פתחו משרד גיוס במינכן, ולפני שנה חודשים, אחרי שהעתונות בגרמניה עלתה על החברה, היא עברה, תחת שם אחר, לווינה. עתה מנסה חברה אוסטרית בעלת קשרים בלוב לגייס מהנדסים דרך חברות אירופיות.

לא הייתי שם – טוען דמיאניוק

מאת זהר פרידמן, כתב שתייה

(ע). – "איננו אותו תליין שהתעלל בעטבב. לא הייתי מעולם במרדיזניקי, בטרבלינקה או בסוביבור. מאז תחילת המשפט אני יושב כאן ומשקיף על צל המוות של טרבלינקה. ליבי כואב ואני מ־שתתף מעומק ליבי במה שעשו לעם שלכם הנאצים", דברים אלה אמר אתמול ג'ון דמיאניוק במהלך עדותו במשפטו בבית המשפט בירושלים.

"מה שנעשה בעם שלכם בידי הנאצים בזמן מלחמת העולם השנייה, נעשה רק עקב כך שאתם יהודים. אני מבקש מבית־המשפט להאמין לי ולא להשתדל להטיל על צוואריי חבל תלייה על דברים שנעשו בידי מ־שהו אחר. אני מעולם לא הייתי בטרבלינקה ומעולם לא התגייסתי לכוחות־העזר של הס.ס." – אמר דמיאניוק.

במהלך עדותו תיאר דמיאניוק בפרטי פרטים את תנאי המחיה במחנות השבויים הגרמניים שבהם שהה. הוא סיפר בין היתר, כי באחד ממחנות השבויים שבו שהה היה ממונה על הצריף מטעם השבויים, שהגרמנים קראו לו קאפו. "כל השבויים שהיו איתנו אמרו שהקאפו הזה הוא יהודי", אמר דמיאניוק.

דמיאניוק סיפר עוד, כי הוא עבר במחנה השבויים בחלם באביב 1944 לשירות בצבאו של ולאסוב. "הגרמנים אמרו לנו לצאת מהצריפים ולהסתדר בשורות. הם עברו והצביעו על אנשים שיצאו החוצה. הם גם ביקשו מכל האוקראינים לצאת החוצה", דמיאניוק סיפר, כי הורו להם לפשוט את מדיהם הסובייטיים, חילקו להם מדים איטלקיים, העלו את הקבוצה בת כ־400 שבויים על קרונות רכבת, והרכבת עשתה את דרכה לקרץ' שבאוסטריה.

דמיאניוק סיפר, כי במחנה בקרץ' נערכו להם בדיקות רפואיות, ומתחת לבית־השחי של כל אחד מהם הוטבעה כתובת־קעקע, שבה נכתב סוג הדם.

דמיאניוק אמר, כי אז הודיעו להם כי הם הופכים לחיות חיילים בדיוויזיה השייכת ל־ס.ס.". המפקד היה בדיוויזיה לאבטחה של קצינים בכירים לצבאו של ולאסוב. הוא סבור, שמפקדו הישיר באותה מחלקה לשמירה על חיי קצינים בכירים, יעיד בבית המשפט. שמו של אותו מפקד רדבוכייץ'.

אחר־כך סיפר הנאשם שהוא היה בצבאו של ולאסוב עד כשלושה שבועות לפני תום המלחמה. אז הגיע לולצבורג ומשם לעיירה ליד מינכן ובעיירה זו נתפס בידי הצבא האמריקאי והושם בחווה חקלאית.

ג'ון דמיאניוק העיד בישיבה מעל דוכן הנאשמים בבית־המשפט, לאחר שקיבל את הסכמת בית־המשפט לכך. אולם בית־המשפט היה מלא מפה לפה, ועשרות רבות של עיתונאים ואנשי תקשורת מילאו את יציע העיתונות. בלט בנוכחותו באולם בית־המשפט הסניגור המפוטר, עו"ד מארק אוקונור. "יותר רגוע להיות בקהל מאשר על הבמה", אמר, אך סירב להתייחס לסיבת בואו לאולם המשפט ואף סירב להשיב על שאלות. בין הצופים במשפט היו גם שני הניצולים מטרבלינקה, פנחס אפשטיין ואליהו רוזנברג, שהיו בין ראשוני עדי התביעה במשפט. פנחס אפשטיין אף ניגש אל עו"ד אוקונור ולחץ את ידו. רבים מבין הנוכחים באולם ניגשו אף הם אל אוקונור, לחצו את ידו והחליפו עמו מלים אחדות. עו"ד אוקונור ישב שורה אחת לפני בני משפחתו של דמיאניוק, הם התעלמו מנוכחותו ולא החליפו עמו מלה. שוטרים רבים שהיו באולם אבטחו את הסדר, ושר המשטרה חיים בר־לב הגיע אף הוא למקום.

ג'ון דמיאניוק מעיד במשפטו. (צילום: יצחק הררי)

אוקונור יורד – שפטל עולה

מארק אוקונור היה עד לפני שבועיים סניגורו הראשי של ג'ון דמיאניוק. היום הוא יושב באולם, בשורה השביעית. היורש, עו"ד יורם שפטל, דואג להזכיר לנו אותו ולשגר אליו חץ נוסף ואחרון.

שפטל פותח בנאום הגנה נמלץ ונלהב, וראשיתו "התנצלות מעומק הלב בפני הניצולים שהעידו במשפט ונאלצו במשך ימים שלמים לענות על שאלות בנוסח מהו צבע הלהבות מהבור שבו נשרפו הגוויות ומהו המרחק מתא־הגאזים לבור וכיוצא באלה".

אתה הבנת את זה, אוקונור? שפטל מכפר על חטאי אוקונור. אוקונור, צמוד למזכירתו הישראלית, יושב ורושם בניירותיו הצהובים.

שלא לציטוט מספרים, שידידים ישראלים יעצו לאוקונור לא לברוח מישראל כל כך מהר. שפטל הרי יושב כאן על תנאי, אחרי שננזף והוזהר על־ידי בית־המשפט. עוד אזהרה אחת והוא עלול לעוף מן המשפט הזה בהוראת בית־המשפט. או אז, יבקש בית־המשפט למנות לנאשם סניגור אחר, ומי אם לא אוקונור?

שפטל מבטיח לנו, ש"יטחן עד דק" את מסמך טרוזניקי המזויף. הוא יביא עדים מומחים ובהם נינו של הסופר טולסטוי, ויתפוץ לרסיסים את המסמך הזה.

השופטת דליה דורנר מאבדת את קור רוחה לנוכח נאומו של שפטל, החוזר שוב ושוב על קשר הק.ג.ב.". שפטל מדבר על "קולקטיביזציה" של הרוסים בשיטותיהם, והשופטת דורנר קוטעת אותו ומודיעה לו, כי אם זה קו ההגנה שלו – יש לו בעיה חמורה.

ברה"מ: חברו של „איוואן האיום" פדורנקו – הוצא אתמול להורג

מוסקווה (ע"צ וא.פ.). – הפושע הנאצי פיודור פדורנקו, הפושע הנאצי הראשון שהוסגר לברה"מ מארה"ב, ששירת במחנה טרבלינקה יחד עם "איוואן האיום", הוצא אתמול להורג – כך הודיעה סוכנות הידיעות הסובייטית הרשמית "טא"ס".

בידיעה לא נאמר היכן הוצא פדורנקו בן ה־79 להורג, וכן לא נמסרו פרטים על ימי חייו האחרונים.

בית משפט בעיר סימפרופול שבחצי האי קרים הרשיע ב־19 ביוני אשתקד את פדורנקו, לאחר שמצא את הפושע האוקראיני אשם בבגידה וברצח המוני של אזרחים ממדינות שונות במחנה המוות טרבלינקה, שם שירת כסוהר בזמן המלחמה.

"פדורנקו נטל חלק באורח אישי בהוצאות להורג ודחף אנשים לתאי הגאזים", נאמר בהודעת סוכנות הידיעות.

פדורנקו לא הכחיש, כי עבד בטרבלינקה, אולם טען כי לא השתתף בהוצאות להורג. התביעה הסובייטית הוכיחה, כי הוא קיבל שני אותות הצטיינות מהנאצים בעת שירותו שם. השופט ראה בזאת הוכחה נוספת לכך שפדורנקו עשה את מלאכתו מרצונו החופשי.

פדורנקו שנמלט לארה"ב ב־1949 וקיבל אזרחות אמריקאית, הוסגר לברה"מ ב־1984 והיה בכך לאזרח האמריקאי הראשון שהוסגר למדינה זו. סוכנות "טא"ס" מסרה, כי פדורנקו היה אחד מתוך 150 פושעי מלחמה, שאת הסגרתם מארה"ב דורשת ברה"מ. השנה הוסגר לברה"מ גם הפושע הנאצי קארל לינאס, שמת בבית כלא בלנינגראד, בטרם הוחלט אם לאשר את גזר דין המוות, שהוטל עליו שלא בפניו לפני 25 שנה.

כתבי אישום ראשונים בבית־ג'אן; פג המועד המובטח להיתר עיבוד

מאת יוסי ליבוביץ, סופר "דבר"

משטרת מרחב הגליל הגישה בסוף השבוע שעבר שלושה כתבי אישום ראשונים נגד חמישה תושבי הכפר הדרוזי בית־ג'אן.

בכתבי־האישום, שהוגשו לבית־משפט השלום בעכו על־ידי לשכת התביעות של מרחב הגליל, נאשמים תושבי הכפר בסגירה ובחסימה של כבישים ללא היתר, בגרימת נזק לעצים וצמחייה בשמורות־הטבע בהר מירון ובתקיפת שוטרים ופקחים של רשות שמורות־הטבע ועיתונאים.

כתבי־האישום מבוססים על תלונות שהגישו למשטרה פקחי רשות שמורות הטבע והחברה להגנת הטבע, כתב העתון "חדשות" אדי גל וסופר "דבר" בגליל המערבי.

בלשכת התביעות במרחב הגליל מכינים כמה כתבי־אישום נוספים נגד תושבים מבית־ג'אן, המעורבים על־פי החשד בהפרות הסדר שהיו בשלושת החודשים האחרונים באיזור השמורה.

בבית־ג'אן אין מודאגים במיוחד מהחקירה המשטרתית. לדברי ראשי הכפר, המשטרה מתחילה לאסוף ביזמתה לזמן לחקירה אנשים שכלל לא היו בכפר בזמן ההתפרעות של 7 ביולי. עם זאת המצב בבית־ג'אן מתוח מאוד, משום שאתמול פג תוקפו של המועד (שבוע ימים) שהקציבו השרים נחמקין, שחל ויועציהם המשפטיים כדי להתקין את אותה תקנה מפורסמת שתאפשר לתושבי הכפר לעבד את אדמותיהם הפרטיות בתוך שמורת הר מירון.

נודע, כי הוועד המנהל של החברה להגנת הטבע החליט להגיש עתירה לבג"ץ נגד שר החקלאות אם הוא יחתום על התקנה שלפיה יינתן לתושבי בית־ג'אן לעבד כרצונם וללא כל פיקוח את השטחים שבבעלותם.

פלד ידון עם פרס על משלחת ליוגוסלאוויה

מאת סופר "דבר"

ח"כ מתי פלד מהרשימה המתקדמת לשלום עומד לפגוש היום את מ"מ ראש הממשלה ושר החוץ שמעון פרס כדי לדון עמו בדבר שיגור משלחת ציבורית מישראל ליוגוסלאוויה בסתיו הקרוב. ההזמנה לשיגור משלחת נמסרה לח"כ פלד כשביקר ביוגוסלאוויה בשבוע שעבר.

כמו רוב החוזרים מביקור ראשוני ביוגוסלאוויה, התפעם גם ח"כ מתי פלד מהפתיחות ומגילויי הלב הרווחים שם ומהנימה האוהדת כלפי ישראל השוררת גם במוסדות הרשמיים של המפלגה.

לאחר ביקור של ארבעה ימים, בהם נפגש עם אנשי המחלקה ליחסי חוץ של ברית הקומוניסטים (ארגון הגג המקיף את חברי המפלגה הקומוניסטית ואוהדיה) מתרשם פלד, כי צפויה אמנם לא פריצת דרך אך התחלה חדשה ביחסים שנותקו ביוני 1967. קשרים דיפלומטיים אינם עומדים על סדר היום אך מגעים במישור המעשי אמורים לקרום עור וגידים בעתיד הלא רחוק.

התעשיין מעוזה מבקש לעכב מכירת „המגדר"

(ע). – התעשיין מעוזה שהציע, בשיתוף עם חברה ישראלית לרכוש את חברת "המגדר" הגיש אתמול בקשה לעיכוב מכירת "המגדר" למפעל "החוט" מחיפה.

כזכור החליט בשבוע שעבר שופט בית־המשפט המחוזי בתל־אביב ישי לוויט שיש למכור את מפעל "המגדר" למפעל החיפאי בשיתוף עם משקיעים זרים. השופט העדיף הצעה זו על פני הצעתו של תושב עזה עבד אל־דיקס, אף שזו היתה גבוהה יותר בכ־100 אלף דולר. העדפה זו נומקה בסיבות הקשורות בחוק וכן בהתנגדות הפועלים למכור את המפעל בקרית־גת לערבי תושב עזה.

עבד אל־דיקס טען אתמול, כי בכוונתו לערער לבית־המשפט העליון על החלטה זו של בית־המשפט המחוזי בתל־אביב. לפיכך ביקש מבית־המשפט המחוזי להוציא צו לעיכוב ביצוע החלטתו.

שופט בית־המשפט המחוזי החליט לקיים בעוד שלושה ימים דיון בבקשה בנוכחות כל הצדדים הנוגעים בדבר, ובינתיים לא יימכר המפעל לשום גורם.

לאן נעלמו מיליון ד' מהכסף לשומרי שמיטה

מאת אמנון אמיר, סופרו הפוליטי של "דבר" בירושלים

חבר ועדת הכספים ח"כ יצחק ארצי (ל"ע) פנה אתמול למבקר המדינה בבקשה לחקור לאן נעלמו מיליון דולאר מהכספים הייחודיים שנועדו לתמיכה בחקלאים שומרי שנת שמיטה.

בפנייתו זו ובהצעה דחופה שהגיש לסדר היום של הכנסת, טוען ח"כ ארצי, כי בשנת הכספים האחרונה יועדו למפלגות הדתיות 9.5 מיליון דולאר. לדברי ארצי נעלמו מסכום זה כמיליון דולאר, וכל נסיונותיו לברר לאן הגיעו הסכומים החסרים נתקלו בחומת שתיקה מצד כל הנוגעים בדבר.

טורפדה הצעת וירשובסקי לבטל הצנזורה למחזות

מאת שלמה ניצני, סופר "דבר" בכנסת

רוב בוועדת החוקה טרפד אתמול הצעת חוק פרטית של ח"כ מרדכי וירשובסקי לביטול "פקודת ההצגות הציבוריות (צנזורה)". הצעת חוק זאת עברה במליאה ברוב קולות בקריאה טרומית ואף בקריאה ראשונה לאחר שסיעת הליכוד העניקה חופש הצבעה לחבריה בנושא ביטול הצנזורה על מחזות.

אתמול טורפדה הצעת החוק בוועדת החוקה ברוב של הליכוד, הדתיים וח"כ אמנון לין מהמערך. ח"כ לין הסכים לביטול הצנזורה על תיאטראות פרטיים, אך דרש להמשיך להחילה על תיאטראות ציבוריים.

ח"כ יצחק ארצי (מערך־ל"ע) דרש התייעצות סיעתית ובישיבה של חברי המערך בוועדת החוקה יצא נגד עמדתו של ח"כ לין.

ההסתדרות נערכת לציון 40 שנה למדינת ישראל

מפגן הצדעה ענק של ההסתדרות על כל שלוחותיה, לכבוד 40 שנה למדינת ישראל ייערך ב־1 במאי 1988. על כך הודיע מזכ"ל ההסתדרות ח"כ ישראל קיסר בישיבה הראשונה של המטה המשותף להסתדרות ולוועדה הממלכתית לחגיגות 40 שנה של המדינה.

נחום פסה, יו"ר המטה ההסתדרותי המשותף לחגיגות 40 שנות המדינה ציין, שהמטה מורכב מנציגי הוועדה המרכזת, ערי הפיתוח, קיבוצים, מושבים וכו' ומשתתפים בו ראשי ערים, מזכירי מועצות פועלים, ברית התנועה הקיבוצית ועוד. את המטה מרכזים בנימין (בנג'ילה) יסעור מברית התנועה הקיבוצית ויוסי כהן, מזכיר מועצת פועלי טבריה. כמו כן נכח והשתתף בדיון יעקב אגמון מנהל מטה החגיגות של המדינה.

פסה ריווח, כי האירועים יחלו כבר בחג חנוכה, בו חל גם חודש ההסתדרות, והם יקיפו את כל הגורמים הקשורים להסתדרות כמועצות פועלים, נעמת, הנוער העובד והלומד, הפועל וכו'.

רק בבנק המזרחי

הלוואה כזאת לא ראית כבר הרבה שנים

הלוואה לחסכון או לקופת גמל

■ רוצה להשקיע השקעה כדאית מיידית בתכנית חסכון או בקופת גמל בבנק המזרחי ולהתחיל להרוויח כבר היום?

בבנק המזרחי יהיה לך קל מאוד לקבל הלוואה בתנאים שכמותם לא ראית כבר שנים רבות: שיעור ריבית שנתית שאינו עולה על פריים + 1% בלבד!

בדרך זו תוכל להשקיע גם עד 90% ממה שיגיע לך על פדיון מניות בנקאיות בהסדר, הצפוי בעוד כארבעה חודשים. כך תרוויח גם על הכספים שתשקיע ותקבל הצמדה מלאה עם בטחון לרווח עתידי צפוי במידה שיהיה פיחות.

ההלוואה היא עד ל־6 חודשים ותיפרע בתשלומים חודשיים

ההלוואה מיועדת לכל לקוחות הבנק, ותיקים וחדשים כאחד.

בנק המזרחי

פרטים מלאים בסניף הקרוב

هكذا من الأصل

صورة عن الاصل

ירידות שערים חריפות וחוסר עניין

במסחר הרב צדדי נרשמו הצעים נוספים למניות המשתנים ועימם ירידות נוספות בשערים.

שיעור האינדיקטורים בלבלים – אין שינוי במגמה בשוק

הודעת בנק ישראל על הורדת הריבית במשק, בלימת יציאת הדולרים המוגברים בכסף הם מהמדינה, פתרון מסתמן למשבר ביחסי העבודה, אי החשש לביצוע פיחות קרוב במשק, גיוסי הון בהנפקות חדשות, רגיעה ומנין במישור הפוליטי, כל אלה יחדיו הינן סיבות מספיקות לשוק מניות חיובי לכאורה. בדיעבד הבורסה מתנהגת ונשוחה חוסר העניין במתרחש בה עבר הולך ומביא לשיעמום גובר. הבעיה המרכזית בבורסה היתה ונשארה העדר כמות כסף משמעותית שתופנה לאפיק המניות, אפילו באמצעות קרנות הנאמנות המתמודות במניות. עפ"י המצטייר באמצעי התקשורת עשוי המשק כנראה להכנס לעסקת חבילה נוספת לקראת השנה הבאה. היעד המרכזי של האוצר היה ונשאר הורדת האינפלציה באורח בולט. שוב לכאורה תנאים בסיסיים חיוביים לפעילות בורסאית סבירה. ככל הנראה לא נותרו עוד "סקנים" קלקלים חיוביים למגמת בורסה עולה. בהעדר "שפנים" חדשים, וכיוון שהסיבות הנ"ל לא הספיקו לשינוי מהותי במגמת המסחר עשויה הבורסה להמשיך להתנהל ללא כיוון מסחר ברור.

התשואה השנתית בבנקאות שבהסדר

אי.די.בי. רגילות	11.13%
איגוד	11.11%
המזרחי ע"ש	11.16%
פועלים ע"ש	11.33%
בללי	11.13%
בל"ל סטוק	11.40%
מימון ומסחר 1	10.59%
דיסקונט א'	11.33%

סקטור הנפט – הצעי ענק

בעקבות ההודעות על אי מציאת נפט בקידוח עגור 1 נרשמו אתמול הצעי ענק למניות הנפט ועיקרן התרכז במניות יואל 405000 ע.נ. היצע. לפני זמן לא רב הודיע שר האנרגיה משה שחל על אופטימיות (?) לגבי קידוח הנפט בעגור. בדיעבד הסתבר שהמרחק בין האופטימיות למציאות הינו ענק לפחות כגודל ההצעים. בבורסה מנסים להבין, מי רכש מניות יואל בכמות ענקית דרך בנק דיסקונט באיש העסקים אלפרד אקירוב ברמת מחירים דמיונית למניות יואל. מכירותיו של אקירוב היו ללא צל של ספק עיסקה מוצלחת ופנטסטית של ממש. כדאי לרשויות המוסמכות בשוק ההון לבדוק את נושא ,,הנפט הבורסאי" בצורה מוקפדת ביותר. מניות יואל נרשמו מוכרים בלבד, ירידות חדות של 10% או שערי מוכרים בלבד 5%– נרשמו בכל סקטור הנפט.

הודעות הבורסה

כבלי ציון – לחברה נרשם רווח מתואם של 2.8 מיליון ש"ח בשנת 1986/7. זאת בהשוואה לסך 4.4 מיליון ש"ח בשנה הקודמת. הירידה ברווחיות החברה מוסברת בתחרות קשה עם יבוא זול מחו"ל. כידוע סוכמה באחרונה מכירת החברה לכלל תעשיות ולגורמים נוספים.

ליפשיץ – החברה מתעתדת לגייס 5 מיליון ש"ח בהנפקה נוספת לציבור. מחיר הנפקת החברה שבוצעה בשבוע שעבר נקבע ל־12.5 ש"ח ליחידה, חתימת היתר היתה פי 1.87.

קרדן – לחברה נרשם במחצית 1987 רווח מתואם של 425 אלפי ש"ח בהשוואה ל־398 אלפי ש"ח בתקופה המקבילה.

קרס כימיקלים – אושרה הנפקת אג"ח ואופציות של החברה בהיקף 2 מ"ש לערך.

אוקטגון – המסחר במניות אוקטגון יהיה אתה לשבוע.

מאת שמואל רוזנבלום*

התקוות להתייצבות בשוק המניות התבדו אתמול ותוך ירידות שערים חריפות בנפח הצעים בינוני ושיעמום גובר כלפי המתרחש בשוק המניות. בשוק הנוכחי, אין בנמצא גורם המוכן לאזן הצעים ולסמל התייצבות קלה בשערים. מצב זה מביא בעקבותיו שחיקה נוספת בשערי המניות וחוסר עניין גובר. לסרוגין נ"ע נרשמו עודפי היצע קטנים עד בינוניים, חלק מהמוכרים נסוגו במהירות מעמדות היצע בירידות קלות. כמות היצע שנותרה לאחר נסיגת המוכרים היתה קטנה בתרבית המקרים אך לא מנעה ירידות חריפות בשערים. קשה להתנבא מתי עשוי השוק להתייצב. חוסר העניין עלול להכתיב שחיקה מתמשכת, וכל נסיון לקבוע קו התייצבות עשוי להתקל בכשלון צורב. יתכן שקו תמיכה מסויים (זמני) יופגן ברמת מדד מניות של 130־132 אך גם זה נתון לשיקולי השיעמום והתרדמת הקיץ.

גיוסי הון וקרנות נאמנות – בעיות למכביר

בימים הקרובים ובמהלך חודש אוגוסט תוכננו מספר רב של הנפקות חדשות בבורסה. גיוסי הון מתאפשרים בדרך כלל כאשר תנאי השוק משופרים והמצב הנוכחי כידוע אינו כזה. הנפקות חדשות עשויות לשאוב כספים מכיוון הבורסה המסחר השוטף בה, קשה להניח שמעבר כספים זה יתאפשר במידה והאפשרות למכור ני"ע תהיה כרוצפת מחירים נמוכה. גם הורדת מחירים בהנפקות החדשות לא תגרום לעניין רב בהזמנתן. קרנות הנאמנות מצויות אף הן בבעיה, במידה ויגיעו פדיונות לאור ירידות השערים העכשוויות, ולאור פרופורציית מניות ניכרת (70%־80%) המוחזקות בקרנות עוד מהירידות הקודמות עשוי החלק הגדול להצטמצם בשיעור ניכר. המשמעות הינה שלילית מבחינת יכולת התמיכה בשוק.

שינויי שער במסחר – ירידות חריפות

יציבות בנפח עיסקאות בינוני שרדה אתמול בבנקאות שבהסדר, מזרחי 0.3%–, איגוד 0.1%+, בל"ל ופועלים ללא שינוי בשערים. במניות הכבדות נעו ירידות השערים בין 2% ועד ל־6% לערך, קופסאות פח 4.3%–, דלתא גליל 4.3%–, דובק 2.8%–, פ.י.בי. 2.4%–, פיתוח משכנתאות 4.2%–, משכן 4.3%–, אלקטרה 5.2%–, ומגמה זהה במניות כבדות נוספות. במניות הקלילות התבצעו תנודות חדות יותר בכיוון ירידות, גיבור 10%–, שלדות 10%–, ברוקר 10%–, ליקוב 8.5%–, חילן 10%–, יעפור 10%–, מירב 10%–, עיט 9.9%–, כבלי ציון 5 10%–, הצעים וירידות היו גם באקרשטיין, דפרון, זיקית עמק ונוספות. בניגוד לימים קודמים בשוק כזה כיכבו כוכבים תורניים חדשים הנגמת אופק הבטוחה, הרי שהפעם לא נמצא כוכב בולט חדש חוזר כמתן סימן של חולשה לבורסה. אתמול נסחרה לראשונה טוטר אופציה ושערה ירד ב־11.4% ביומה הראשון. פעילות חיובית ו/או קליטת הצעים סבירה בלטה באגודין 5, אסותא, חירון, דנבאר. בסיומו מסחר הורגש שיפור בקליטה.

המסחר במשתנים – ירידות 2.22%–

ירידות שערים יום שלישי ברציפות נמשכו במניות המשתנים. נפח הפעילות היה דליל עד בינוני במרבית המניות. הקונים בינוני אתמול עם קרנות הנאמנות הגדולות, המוכרים על גורמי שוק המקטינים פרופורציות מחשש לירידות בהמשך. המעניין הוא שגם כשאין בשוק מוכרים גדולים לא מנסות הקרנות להפגין עוצמה ולקחת מנהיגות חיובית בבורסה. מרבית מניות המשתנים מוחזקות בפרופורציות ניכרות ביותר בתיקי ההשקעות שבקרנות המניות, למרות עובדה זו השוק בנדון את הקרנות לא מוכן אף מנהל קרן ,,להתנדב" בנסיון לשנות מגמה או לסמל התייצבות. להלן טבלת המסחר אתמול בחלק ממניות המשתנים:

שם המניה	שינוי יומי	מחזור ע.נ.	מחזור כספי
בינלאומי	–2%	2640	197 אלפי ש"ח
דלק	–2%	4480	119
אוזרים	–2.25%	6050	67.5
נכסים	–2.25%	6600	230
ציור חדרה	–2.25%	76	297
כלל תעשיות	–2.25%	78000	183
דיסקונט השקעות	–2.25%	8400	216
שופרסל א'	–2%	2460	340
שופרסל ב'	–2.25%	3360	356
אי.די.בי. פיתוח	–2.25%	2240	224

* הכותב מנהל תיקי השקעות

שערי קרנות נאמנות

הקרן	מחיר היחידה	מחיר הפדיון
אב	5689.69	5589.18
אבוקה	545.85	539.85
אבנו	255.66	248.81
אגיד	1675.6	1643.08
אודיס	2789.78	2735.97
אופקה	1944.97	1907.57
אור	450.73	441.44
אורדון	150.04	147.07
אורלי	273.86	271.94
אורן	809.91	794.14
אייל	3899.74	3824.84
איתים	5588.00	5457.94
איתן	752.51	737.49
אלון	607.40	594.95
אלמוג	673.87	659.90
אפליטס	103.76	101.43
ארז	373.59	366.39
אש	181.84	177.85
אשל	181.98	178.44
אתרוג	251.68	249.24
בדולח	2715.18	2663.29
ברוש	563.42	552.65
בזק	563.29	552.52
בזקה	508.98	507.55
ברבים	1583.90	1553.45
גבע	1103.59	1087.61
גורן	439.19	430.96
גיא	10154.51	10804.74
גיל	3402.25	3339.83
גלית	625.23	617.69
דובבים	414.65	410.64

הקרן	מחיר היחידה	מחיר הפדיון
דוכיפת	510.50	500.59
הלב	247.01	241.95
הוזן	1519.56	1490.47
הזמן	268.34	263.13
הליה	589.43	577.90
הדר	380.65	374.15
הלל	461.34	452.65
הדס	420.85	416.35
ורד	539.98	530.70
זהבית	2778.68	2719.96
זהר	20928.10	20624.06
זכה	19422.29	19141.80
זמיר	546.97	536.38
זהות	163.12	159.52
חלופין	134.86	134.27
חלמיש	213.20	212.21
חן	143.89	145.32
חמן	1476.87	1445.56
טל	6153.59	6122.98
יובל	458.50	450.16
יהלום	2567.78	2518.52
יודפת	414.02	410.01
ישרה	432.51	425.29
כוכב	378.05	362.95
כחל	139.27	136.55
כלנית	648.78	639.16
כספית	262.77	261.55
כרמל	152.28	149.25
כתר	1219.28	1195.50
להב	4875.56	4786.07
למשקיע	122886.36	120794.10

הקרן	מחיר היחידה	מחיר הפדיון
לפיד	447.38	441.99
לקט	1842.02	1805.21
לשם	344.17	342.58
מבחר	1286.03	1261.35
מבטח	3765.02	3738.70
מגד	259.78	256.88
מגן	3713.45	3679.62
מגל	399.95	396.49
מור	2042.58	2013.62
מורן	938.01	929.12
מטה	26869.85	26450.34
מיטב	999.79	980.55
מעוף	4790.48	4708.52
מעיין	769.26	754.77
מקשה	351.33	349.00
מרגלית	1543.58	1513.55
מרווה	119.86	116.68
מרום	1288.59	1263.60
נגינה	29094.70	28681.12
נסיך	336.90	335.48
נטע	822.54	511.76
נילי	6807.31	6711.35
סביון	677.29	664.95
סגולה	158.57	155.65
סלע	344.11	342.50
סנונית	509.26	499.35
סער	408.09	400.65
ספיר	187.62	187.60
סתיו	394.12	386.84
עדית	844.69	841.01

הקרן	מחיר היחידה	מחיר הפדיון
עדן	487.41	480.67
עוגב	1299.24	1272.54
עתה	2650.68	2609.90
עמרני	475.38	464.92
עמקן	138.10	135.54
פיא	1745.53	1710.82
פז	585.70	574.20
פנינה	501.50	491.69
צוק	121.77	121.29
צמיד	1081.98	1059.95
צמיחה	552.38	544.65
צמרת	1895.80	1859.97
קלע	2406.26	2394.27
קניה	19215.46	19059.45
רימון	127.56	127.32
רקפת	819.45	886.07
רעף	417.13	408.39
שביט	429.64	421.41
שהם	337.65	334.92
שירה	459.11	455.84
שמיר	588.54	580.99
שנהב	988.53	987.85
שקד	964.38	941.43
שרף	183.98	180.39
תאנה	265.12	262.80
תדהר	599.59	596.61
תירוש	523.95	517.60
תמה	230.51	226.26
תמח	190.26	188.98
תרשיש	1478.89	1450.19
תשרי	508.72	506.79

שערי המניות

בנקים מסחריים

שאינם בהסדר ההצמדה

שם החברה	השער	המחזור	השינוי בנקודות	השינוי ב-%	ביקוש/היצע
אוה.ה.ע ש	21600 תב	54.0	-1200	-5.3	-49.0
המסחר 0.1	1960	1379	-30	-1.5	-2849
המסחר א 0.5	1268	2084	-20	-1.6	-1584
כללי לא בהסדר 1	19080	203	-70	-4	-172
בנק צפ' אמריק.1	— הפסקת מסחר —				
בנק צפ' אמריק.5	— הפסקת מסחר —				
פ.יו.בי. 0.5	8390	2638	-210	-2.4	-4754
הבינלאומי 5.0	7420	981	-210	-2.8	-1156

כלולים בהסדר הצמדה

שם החברה	השער	המחזור	השינוי בנקודות	השינוי ב-%	ביקוש/היצע
אידיבי רג 100.0	102410	365	+10		+89.0
אידיבי ב 100.0	102000	6.0	-2000	-1.9	-11.0
אידיבי בכ א 2.0	621000	2.0	-10510	-1.7	-2.0
איגוד 1ש"ח	76270	59.0	+70	+.1	+55.0
דיסקונט ב	131500	7.0	+100	+.1	+6.0
דיסקונט א	130200	83.0	-200	-.2	-84.0
דיסקונט שה ב	15100	20.0	+100	+.7	+15.0
המזרחי ש	42000	150	-129	-.3	-46.0
המזרחי ב	42000	44.0			+69.0
הפועלים מבכ	93575				+.9
הפועלים ש	69400	819			-233
הפועלים ב	69200	121	-184	-.3	-56.0
כללי א ושה	177154	23.0			+12.0
כללי שה 7	8500	1.0	+45	+.5	+9.0
כללי סטוק 100.0	44067	2516			-274
כללי שה 11	16550	36.0	+150	+.9	+37.0
מימון ומסחר 1.0	59500	6.0	+500	+.9	+2.0
מימון ומסחר 5.0	29400	1.0	-680	-2.3	-1.0

בנקים למשכנתאות

שם החברה	השער	המחזור	השינוי בנקודות	השינוי ב-%	ביקוש/היצע
אדנים 0.1	25000 תב	52.0	-1750	-6.5	-101
לאומי משכנתאות ש	9150 תב	325	-900	-9.0	-1044
לאומי משכנתאות ב	9248 תב	70.0	-700	-7.0	-184
כרמל ש	6100	401	+150	+2.5	+416
כרמל שה 1	4010	27.0	-190	-4.5	-694
בנין ב 5.0	— הפסקת מסחר —				
פת כשכ ש	2500	455	-110	-4.2	-1596
משכן ב ש	3530	599	-160	-4.3	-599
עצמאות 0.1	20400				
טפחות מבכ ש	24100				
טפחות רג ש	23400	1.0	+100	+.4	+14.0
טפחות שה 1	10140				
טפחות שה 2	5000	10.0	-213	-4.1	-10.0
יעפור 1.0	4100	463	-125	-3.0	-69.0
יעפור 5.0	2340 תב	2692	-260	-10.0	-2229
כירב 1.0	8325 תב	292	-925	-10.0	-572

מוסדות מימון

שם החברה	השער	המחזור	השינוי בנקודות	השינוי ב-%	ביקוש/היצע
[illegible] א ושה	800 תב	12320	-43	-5.1	-14678
ההלוואות מבכ א	— לא נסחר —				
ההלוואות מבכ ב	— לא נסחר —				
לאומי תעשיה א ש	12197 תב	182	-1100	-8.3	-415
פתוח תעשיה מבכ	— לא נסחר —				
פת תעש בכ 3	— לא נסחר —				
פת תעש בכ בג	— לא נסחר —				
פת תעש בכ בג1	— לא נסחר —				
פת תעש בכ ד	— לא נסחר —				
פת תעש בכ דד	— לא נסחר —				
כרמו קבלנים 5.0	945 תב	2487	-105	-10.0	-2987
תירות בכ	— לא נסחר —				
כלל ליסינג 0.1א	19200 תב	95.0	-1500	-7.3	-95.0
כלל ליסינג 0.5ב	17654 תב	141	-1746	-9.0	-408
כלל ליסינג אג"ח	17770	1.0	-180	-1.0	-30.0

ביטוח

שם החברה	השער	המחזור	השינוי בנקודות	השינוי ב-%	ביקוש/היצע
איתן ביטוח 1ש"ח	150.0 תב	1645	-10.0	-6.3	-14195
אררט 0.1	1181	255	-20	-1.7	-711
אררט א 0.5	816	244	-16	-1.9	-387
בטוח משנה 1ש"ח	552	1234	+2	+4	+3764
בטוח משנה 5ש"ח	232	5440	-2	-.9	-3362
הדר 1ש"ח	234 תב	7543	-14	-5.7	-11605
הדר 5ש"ח	199.0	8198	-9.0	-4.3	-14713
הדר אפ 2	237	2512	-7	-2.9	-7312
הפניקס 0.1	725	2205	-5	-.7	-1205
הפניקס 0.5	660	1264	-20	-2.9	-264
המסנה-הראל 1.0	5500	286	-240	-4.2	-346
המסנה-הראל 5.0	4300	900	-160	-3.6	-768
מנורה 1.0	2200	25.0	-63	-2.8	-25.0
מנורה 5.0	1517	134	-13	-.9	-134
סהר פיתוח 3	398 תב	14290	-30	-7.0	-23735
סקודס 1ש"ח	1899	324	-1	-.1	-74.0
צור ש	281	8162	-12	-4.1	-13716
ציון מ"ר 1ש"ח	* 7306	44.0	-74	-1.0	-39.0
* ביצוע חלקי 91.60%					
ציון מ"ר 5ש"ח	2100	100	+60	+2.9	+245
הסנה 1ש"ח	281	6116	-9	-3.1	-4201

מסחר ושרותים

מסחר

שם החברה	השער	המחזור	השינוי בנקודות	השינוי ב-%	ביקוש/היצע
אינטרטאמא 1.0	3650	53.0	-120	-3.2	-147
אינטרטאמא 5.0	1061	3710	+63	+6.3	+3421
באוך עזרא 1.0	939	2350	-40	-4.1	-3121
באוך עזרא אפ 2	675	150	-5	-.7	-150
כלל סחר אפ ד	315	9553	-16	-4.8	-24272
כלל סחר אגח 2	147.0	5000	-4.0	-2.7	-5000
קריסטל 1.0	812	1035			-2356
רפק 0.1	20450		+50	+.3	+100
רפק 0.5	12600	90.0			+91.0
כלל סחר ושה	406	10250	-7	-1.7	-13300
שופרסל א 2.0	13750	213	-377	-2.7	-188
שופרסל ב 10.0	* 10380	620	-437	-4.0	-1013
* ביצוע חלקי 92.60%					

שרותים

שם החברה	השער	המחזור	השינוי בנקודות	השינוי ב-%	ביקוש/היצע
אמותא מ"ר 1 ש"ח	348	17599	-8	-2.3	-12227
הראל 1.0	2133 דק		+149	+7.5	+1747
ספנות הספקה 1שח	709	341	-26	-3.5	-1269
ספנות הספקה 5שח	250	7970	-10	-3.9	-5137
קידר 0.1	1150 תב	2080	-100	-8.0	-2747
קידר 1.0	280	4710	-12	-4.1	-13862
מוסכי ערובה 0.1	2240	586	-70	-3.0	-565
מוסכי ערובה 0.5	1045	1593	-30	-2.8	-856
קונסורציום 0.1	2280 מ		-120	-5.0	-504
קונסורציום 0.5	1515 תב	735	-168	-10.0	-953
קופל מ"ר 1ש"ח	8098	5.0	-2		-35.0
דיק נ 0.1שח	2630	2563	-71	-2.6	-2134

מלונות ושרותי תיירות

שם החברה	השער	המחזור	השינוי בנקודות	השינוי ב-%	ביקוש/היצע
גלי זוהר 1.0	— לא נסחר —				
גלי זוהר 5.0	— לא נסחר —				
מלונות דן 1.0	1635 תב	400	-100	-5.8	-408
מלונות דן 5.0	1563	120			-20.0
חוף האלמוג 0.1	7300	700	-350	-4.6	-435
כנס 1ש"ח	3296	370	-366	-10.0	-1449
מלונות ירדן 1.0	2600 תב	542	-170	-6.1	-535

מחשבים ושרותי מחשב

שם החברה	השער	המחזור	השינוי בנקודות	השינוי ב-%	ביקוש/היצע
איכות 1שח	1000 תב	3152	-80	-7.4	-9248
דשת מחשב 1.0	10300	40.0	-400	-3.7	-158
ת.י.ל.ג. 1.0	4701 תב	1474	-522	-10.0	-3500
יעקב 1.0	4598	8.0	-62	-1.3	-37.0
כלל מחשבים 1.0	* 8850	70.0	-800	-8.3	-174
* ביצוע חלקי 86.40%					
מ.ל.ל. 0.1ש"ח	12500	42.0	-500	-3.9	-42.0
מ.ל.ל. 0.5ש"ח	5000	214	-128	-2.5	-214
מטוב 1.0	439		-4	-.9	-2.0
מטוב אפ 1	330	300	+5	+1.5	+300
ניקוב 1שח	1500 תב	361	-140	-8.5	-411
ניקוב 5שח	821 תב	2094	-64	-7.2	-800
ניקוב אפ 2	3650 תב	20.0	-405	-10.0	-71.0
תים מחשבים 1.0	744	565	-4	-.5	-1165

מקרקעין ופיתוח

נדל"ן בנוי ופיתוח

שם החברה	השער	המחזור	השינוי בנקודות	השינוי ב-%	ביקוש/היצע
ארזי מבנים 1.0	— הפסקת מסחר —				
ארזי מבנים 5.0	— הפסקת מסחר —				
אחוזים אפ 1	836	1486	-32	-3.7	-9486
אחוזים אגח 3	141.0 תב	20000	-9.0	-6.0	-52444
איירון 1.0	370	7881	-4	-1.1	-2702
אל-רוב 1.0	341	6432			-187
אפריקה 0.1שח	47700	294	-1300	-2.7	-364
אפריקה 1שח	39450	547	-900	-2.2	-1022
אפריקה אפ 5	29600	18.0	-150	-.5	-1.0
אדרים 1.0	4450	251			+219
אזורי 1שח	3345	360			+13.0
אזורי 5שח	2600	1269	-100	-3.7	-1353
בן-יקר כת 1.0	6383	210			+104
ברנוביץ 1שח	2900 תב	473	-201	-6.5	-495
ברנוביץ 5שח	2250	631	-100	-4.3	-613
דנקנר 1.0	6120 תב	139	-680	-10.0	-757
רדוקר 1.0	— הפסקת מסחר —				
רדוקר 5.0	— הפסקת מסחר —				
דרוקר 1שח	180.0 תב	2046	-10.0	-5.3	-4996
דרוקר 5שח	138.0 תב	976	-10.0	-6.8	-4824
המגדלור 1.0	* 1058	924	+10	+1.0	+578
* ביצוע חלקי 88.20%					
המגדלור 5.0	741 תב	2174	-59	-7.4	-2011
ת.ד.ב. 0.1	— הפסקת מסחר —				
ת.ד.ב. 0.5	— הפסקת מסחר —				
כלכלית י-ם 1שח	295	22534	-15	-4.8	-34892
כלכלית י-ם אפ 1	141.0 תב	12350	-12.0	-7.8	-28457
גב-ים 0.1	4490 תב	1828	-354	-7.3	-2965
גב-ים 0.5	4080	825	-110	-2.6	-1751
ישפרו 1שח	3450 תב	627	-300	-8.0	-834
ישראלום 1.0	1197 תב	1491	-100	-7.7	-4348
ישרום 1ש"ח	17700 תב	141	-1110	-5.9	-250
קנן פיתוח 1.0	10439 תב	424	-1160	-10.0	-444
לומיד 1.0	— הפסקת מסחר —				
לומיד 5.0	— הפסקת מסחר —				
מ.ת.מ. 1.0	— לא נסחר —				
מ.ת.מ. אפ 2	— לא נסחר —				
מ.ת.מ. אגח א	— לא נסחר —				
מגורי בניה 1.0	— לא נסחר —				
מישכאל 5שח	325	2636	-11	-3.3	-4816
משכנות אפ' (1)	154.0	13000	-6.0	-3.8	-15294
מנורה 5.0	1882	400	-68	-3.5	-486
סר-לן 1.0	686 תב	1860	+43	+6.7	+2760
קרנשטיין 1.0	415 תב	1350	-44	-9.6	-1810
קרנשטיין 5.0	200	13411			+716
ליפשיץ 1שח	523 מ		-28	-5.1	-126252
ליפשיץ 5שח	278 תב	3802	-31	-10.0	-3802
נאות אביב 0.5	5370	159	-150	-2.7	-427
נכסי אחזים 1שח	309	17719	-9	-2.8	-20578
סהר השקעות 1.0	936				+210
סהר השקעות 5.0	962	84.0			-84.0
סולי 1.0	7292	394	+72	+1.0	+56.0
סולי 5.0	6349	96.0			-37.0
עמר וסולע 1.0	388	3236	+1	+.3	+2192
עמר 5.0	1700	386	-70	-4.0	-586
קיסריה 0.1	3525	30.0			-11.0
קיסריה 0.5	1530	731	-50	-3.2	-1499
רבגבין 1שח	437	5000			+900
רבגבין 5שח	219	2284			-1716
רבגבין אפ 2	1266	1069	-35	-2.7	-1069
רבגבין אגח א	124.0	24475	-3.5	-2.8	-34575
רסקו מבכ	3670	117			+171
רסקו רג	3250	183			-51.0
אזורים 1שח	1114	6522	-27	-2.4	-9582
נכסים ובנין 1.0	3385	599	-170	-4.8	-576
השקעות הישוב 1.0	61661	47.0	-939	-1.5	-43.0
כלל נדל"ן 0.1	677	2694	-15	-2.2	-5925

חקלאות

שם החברה	השער	המחזור	השינוי בנקודות	השינוי ב-%	ביקוש/היצע
מטעי הדר 0.1	3000 תב	863	-200	-6.3	-1143
מטעי הדר 0.5	2825	3.0	-5	-.2	-3.0
מהדרין 1שח	6610	355	-10	-.2	-655
מהדרין אפ 1	3850	234	-300	-7.2	-264
נכסי הדרים 1.0	1785	2109	-50	-2.7	-3649
שו-הר 5שח	2555		-35.0		-35.0
שו-הר 0.1שח	1020 תב	1346	-180	-10.0	-2790
שו-הר אפ א	815	395			+168

תעשייה

מזון וטבק

שם החברה	השער	המחזור	השינוי בנקודות	השינוי ב-%	ביקוש/היצע
אסאם 1.0	1400				
גולדפרוסט 1שח	2916 תב	385	-324	-10.0	-685
גולדפרוסט 5שח	1900 תב	420	-200	-9.5	-520
דובק מבכ ש	5980	2310	-160	-2.6	-2510
דובק מבכ מ	5980	1223	-170	-2.8	-1275
זגלבל 1.0	850 תב	500	-70	-7.6	-1500
זגלבל 5.0	650	700	-32	-4.7	-700
פרי-זה 1.0	— הפסקת מסחר —				
פרי-זה 5.0	— הפסקת מסחר —				
טמפו בירה 1.0	37100	31.0			+21.0
טמפו בירה 5.0	29810	49.0	+10		+46.0
יכבר 1שח	* 1293	668	+13	+1.0	+38.0
* ביצוע חלקי 95.00%					
יכבר א 5שח	685	1665	-35	-4.9	-1575
יכבר אפ 2	575	1211	-5	-.9	-653
מן 1שח	665	3111			-1991
מן 5שח	420	953			+534
ענבוסט 1ש"ח	15065	70.0	-780	-4.4	-202
עסיס ב 5שח	418	6900	-11	-2.6	-9518
שלמה אבגל 1.0	3159	50.0	-10	-.3	-50.0
שקן מבכל א' ש	2300 תב	220	-150	-6.1	-700
עלית 0.1	18390	189	-610	-3.2	-464

טקסטיל והלבשה

שם החברה	השער	המחזור	השינוי בנקודות	השינוי ב-%	ביקוש/היצע
ארגמן 1ש"ח	568	3550	-27	-4.5	-3436
ארגמן אופציה (1)	360		-10	-2.7	-2160
ארגמן אג"ח	109.5	2750	-1.5	-1.4	-4321
אופים 1.0	920	1000	-20	-2.1	-2536
אוספת ברוך 1 שח	513 תב	349	-57	-10.0	-174
אוספת ברוך 5 שח	390	3935			+407
אוספת ברוך אופ	400	1080	-10	-2.4	-1000
ארגמן רג ש	15089 תב	185	-1200	-7.4	-529
דלתא-גליל 1.0	4470	725	-200	-4.3	-2348
דלתא-גליל א 3.0	3820	544	-170	-4.3	-794
מסוית מסחר 1.	1731	331	-67	-3.7	-258
מסוית מסחר 5.	1069	244	-11	-1.0	-494
ויקלבו 1.0	376	1515			+625
ויקלבו 5.0	294	3580			-3395
חדירון 1.0	6138	159	-62	-1.0	-136
זיקית 1שח	2300 תב	1201	-150	-6.1	-2162
זיקית 5שח	1720	1447	-30	-1.7	-1997
זיקית אפ סד ב	1110	400	-70	-5.9	-940
טופר מ"ר 1ש"ח	985	3162	-5	-1.3	-12102
טופר אפ' (1)	265 תב	15019	-34	-11.4	-27513
לודזיה 0.1	3200	121	-128	-3.9	-378
לודזיה 0.4	2650 תב	869	-180	-6.4	-1978
ליבנת 1ש"ח	501 תב	6590	-21	-6.5	-13053
מים גליקו 1.0	— לא נסחר —				
מקס 0.1	5405	735	-100	-1.8	-618
מקס 0.5	3160	667	-130	-4.0	-1202
עים 1.0	* 480	1920	-53	-9.9	-3917
* ביצוע חלקי 94.20%					
עים 5.0	247 תב	4811	-16	-6.1	-8505
עים אופציה (1)	248	4150	-1	-.4	-6979
עים אג"ח להמרה	115.5	11220			-6220
עמק 1.0	305 תב	13010	-20	-6.2	-11671
עמק אפ 1	185.0	6269	-5.0	-2.6	-18019
פולגת א 1שח	1700	2185			+565
פולגת א 0.5	9900 תב	166	-600	-5.7	-387
פרגר מ"ר 1ש"ח	700 תב	4766	-65	-8.5	-4571
ניבור-סבריגה	11789 תב	170	-1318	-10.0	-231
תעש רוגוזין 1.0	2610	486	+9	+.4	+39.0
פולגת ב 5שח	1010	1094	-40	-3.8	-608

מתכת ומוצריה

שם החברה	השער	המחזור	השינוי בנקודות	השינוי ב-%	ביקוש/היצע
אוקטגון 5.0	— הפסקת מסחר —				
אורדן 10ש"ח	8450	513	-270	-5.1	-572
אורדן 50ש"ח	7800	82.0	-83	-1.1	-82.0
אלומית 1.0	7038	457	+69	+1.0	+7.0
אלומית 5.0	5600	100	-150	-2.6	-200
כבלים ש	400	3745	+5	+1.3	+5779
התכוף 1.0	6950	35.0			-13.0
התכוף 5.0	4240	125	-140	-3.2	-240
התכוף אפ	4499	55.0			+55.0
ויקה 1.0	3700	41.0	+50	+1.4	+62.6
ויקה 5.0	1805	175	-11	-.6	-175
קופסאות פח 1ש"ח	4410	2756	-200	-4.3	-4760
קופסאות פח 5ש"ח	4245	440	-180	-4.1	-672
מתכת סדום 1.0	200 תב	4509	-15	-7.0	-6881
כבלי ציון 1.0	2850	746			+433
כבלי ציון 5.0	1312 תב	3311	-146	-10.0	-8004
כבלי ציון אפ 3	700	2400	-99	-12.4	-5119
מדגן 1.0	— לא נסחר —				
מתכת קרמר 1 שח	314	6748	-10	-5.1	-5081
מתכת קרמר 5 שח	200	8225			+6010
נחושתן 0.1	37000	21.0	-1280	-3.3	-17.0
נחושתן 0.5	16500	8.0	-200	-1.2	-32.8
פקר פלדה 1.0	2930	856	-120	-3.9	-1468
קינג 1.0	895 תב	948	-70	-7.3	-621
קינג 5.0	580 תב	1142	-40	-6.5	-2066
קליל 1.0	2570	851	-100	-3.8	-1603
קליל 5.0	2149	1039	-40	-1.8	-229
קליל אפ	1135	815	-53	-4.6	-2435
קליל אגח	121.0	8700	-2.0	-1.6	-8730
שלדות 5.0	10260 תב	181	-1140	-10.0	-251
תעשיות לכיש 1.0	1120				
תעשיות לכיש 5.0	690	1500	-30	-4.2	-1500

חשמל, אלקטרוניקה ואופטיקה

שם החברה	השער	המחזור	השינוי בנקודות	השינוי ב-%	ביקוש/היצע
אלקו 0.1	8800	45.0			-50.0
אלקו 0.25 ש	4670	124	-100	-2.1	-346
אלקו 0.25 מ	4540 תב	60.0	-370	-7.5	-258
אלקטרה 0.1שח	1981	1552	-70	-3.4	-1992
אלקטרה א 0.5שח	1565 תב	1558	-85	-5.2	-5479
אלקטרה אפ 5	1171	3282	-65	-5.3	-3641
אלקטרה אגח 3	154.0 תב	38000	-9.0	-5.5	-84207
אורית 0.02שח	26000	101	-500	-1.9	-188
כל תעש אלקטר'	2350	2130	-40	-1.7	-1085
ספקטרוניקס 1.0	1490	1173	-40	-2.6	-3424
ספקטרוניקס 5.0	1235	3010	-19	-1.5	-5611
פריכטנגר 1שח	710	2000	-15	-2.1	-2000
פריכטנגר 5שח	585	1013	-10	-1.8	-1013
ציקלון 1שח	2103	72.0	+3	+.1	+78.0
ציקלון 5שח	1250	241			+35.0
קנצשטיין אילק 1.	7075				
קנצשטיין אילק 5.	4180				
ת.א.ת. מ"ר 1ש"ח	1430	653			+446
ת.א.ת. מ"ר 5ש"ח	748	3781	-20	-2.6	-3701
ת.א.ת. אפ 1	18850	20.0	-550	-2.8	-20.0
תגראה 1שח	865	1735			+242
אלביט 3.0	433000	3.0	-12450	-2.8	-3.0
אלרון 3.0	374000	7.0	-12120	-3.1	-7.8

מוצרי בניה

שם החברה	השער	המחזור	השינוי בנקודות	השינוי ב-%	ביקוש/היצע
א.פ.כללבנין 1שח	205	19125	-6	-2.8	-30445
א.פ. בנין אפ א	714	3594	-17	-2.3	-6211
א.פ.בנין אגח א	132.5	38329			+14014
אקרשטיין 1שח	690 תב	2408	-38	-5.2	-11019
אקרשטיין 5שח	430	2657	-20	-4.4	-8957
אקרשטיין אפ א	605	2204	-40	-6.2	-5204
אקרשטיין אג"ח 1	139.5	28638	-2.0	-1.4	-31813
בר-מון 1.0	1350 תב	603	-150	-10.0	-1703
בר-מון 5.0	750	1124	-9	-1.2	-926
פורמאבטון 1.0	8851	15.2			+65.7
פורמאבטון 5.0	4139	118			+18.0
מ.ל.ב. 1.0	1050	86.0	-24	-2.2	-399
מ.ל.ב. 5.0	750	220	-5	-.7	-121
מגדל השק 1שח	560 תב	5772	-34	-5.7	-5994
מואיקה ולפמן 1	— לא נסחר —				
מואיקה ולפמן 5	15100	5.0	+150	+1.0	+5.0

כימיה, גומי ופלסטיק

שם החברה	השער	המחזור	השינוי בנקודות	השינוי ב-%	ביקוש/היצע
אגן 5.0	1650	2039	-20	-1.2	-2489
אליאנס ב 200.0	2500	187	-60	-2.3	-423
גל תעשיות 1.0	872	3252	-34	-3.8	-3104
גל תעשיות 5.0	688	1300	-14	-2.0	-2109
דקסטר 1.0	* 2450	85.0	-60	-2.4	-78.0
* ביצוע חלקי 81.00%					
דשנים 0.1	4000	205	-80	-2.0	-305
דשנים 0.5	1820	2865	-40	-2.2	-2199
חיפה כימיקל 10.0	920	7468	-22	-2.3	-4755
ליפסקי 1.0	2770	221	-27	-1.0	-221
מקסימה 1.0	8099				-15.0
מקסימה 5.0	3765 תב	300	-304	-5.0	-458
נקה 1שח	6620	27.0			-57.0
סנו 1.0	25000	65.0	-950	-3.7	-280
סנו 5.0	20900	120	-700	-3.2	-306
פריקלאס 1שח	555	3533	-9	-1.6	-4431
פריקלאס אפ 1	201	3863	-1	-.5	-2863
קרס מ"ר 1ש"ח	5268	273	-27	-.5	-273
ת.ג.ל. 1.0	1941 תב	88.0	-216	-10.0	-196
ת.ג.ל. 5.0	1950				+10.0
תיא 5ש"ח	4610	795	-90	-1.9	-1354
פרוטארום 10.0	* 35640	303	-3968	-10.0	-631

שם החברה	השער	המחזור	השינוי בנקודות	השינוי ב-%	ביקוש/היצע
* ביצוע חלקי 68.50%					
תרז א 5.0	* 10775	36.0	+107	+1.0	+37.0
* ביצוע חלקי 91.50%					
מכע 0.01 ש"ח	14230	370	-516	-3.5	-742
ים המלח 1שח	2766	1049	-56	-2.0	-429
פטרוכימיים 10.0	681	8131	-16	-2.3	-4686

עץ ומוצריו, נייר ודפוס

שם החברה	השער	המחזור	השינוי בנקודות	השינוי ב-%	ביקוש/היצע
כתר 1שח	260	9106	-5	-1.9	-15606
דפרון 1.0	8950	60.0	-50	-.6	-36.0
דפרון 5.0	5672		-30	-.5	-60.0
ה.כ.ו. 1.0	9000	433	-21	-.2	-390
יאה 1שח	1470	370	+20	+1.4	+258
לבידי אשקלון 1	632	3367	-17	-2.6	-1627
מולט ב 0.5	* 51900	29.0	-1500	-2.8	-23.0
* ביצוע חלקי 90.60%					
סקאנדיה 1.0	3250	60.0	-10	-.3	-60.0
רים 0.1	402 תב	1000	+37	+10.1	+994
רים 0.4	289 תב	280	+15	+5.5	+685
תעל ב 0.2	16695 תב	160	-1000	-5.7	-344
מעמל נייר 10.0	391000	46.0	-9000	-2.3	-51.0

תעשיות שונות

שם החברה	השער	המחזור	השינוי בנקודות	השינוי ב-%	ביקוש/היצע
אבגין 1.0	435	1654	-5	-1.1	-3760
אבגין 5.0	198.0	7513	+2.5	+1.3	+17797
הגומלת יד 1שח	3290	87.0	-70	-2.1	-87.0
הגבולק 1שח	1710 מ		-90	-5.0	-975
הגבולק 5שח	1210 תב	850	-101	-7.7	-1250

השקעות תעשיה

שם החברה	השער	המחזור	השינוי בנקודות	השינוי ב-%	ביקוש/היצע
כור בכ 1.0	12475	1020	-255	-2.0	-1625
מרכזית ב 0.1	11200	204	-400	-3.5	-123
כלל תעשיות 1 שח	235	31729	-5	-2.1	-2378

חברות להשקעה

השקעה ואחזקות

שם החברה	השער	המחזור	השינוי בנקודות	השינוי ב-%	ביקוש/היצע
אחיק ש	7900	26.0			-1.0
אינקובה 1שח	74.0	23542			+8049
אלבר ש במה	1600 תב	530	-100	-5.9	-920
אלבר מ במה	1600 תב	625	-99	-5.8	-915
אלרון מ במה	1141	500	+2	+.2	+1601
אמישר בכ 1.0	1169	400	-130	-10.0	-1776
אמפיק 1.0	— לא נסחר —				
אמפיק 5.0	— לא נסחר —				
גולת השקעות 1שח	1105	355	-50	-4.3	-365
גולת אפ' (1)	780 תב	1567	-60	-7.1	-2051
גולת אג"ח	101.0		-5	-.5	-40000
דנבאר 1ש"ח	741	1026	-1	-.1	-527
דנבאר 5ש"ח	564	478			-31.0
חברה לישראל 1שח	4828	2893	-50	-1.0	-3865
חברה לישראל 5שח	4630	1300	-170	-3.5	-2327
חלפסון 0.1	122000				
חלפסון 1.0 ש	24100	123	-800	-3.2	-169
אסטא א 0.5	24500 תב	151	-1500	-5.8	-216
פועלים השק 1ש"ח	909	6198	-40	-4.2	-13994
מזרחי השק ש	32545	61.0	-1400	-4.1	-101
כור השק אגח 124	13421	2.0	+1		+5.0
זירון מ"ר 1ש"ח	2400	167			+65.0
זירון מ"ר 5ש"ח	1350	101	+15	+1.1	+5.0
ישום 1ש"ח	226	6044			+2246
יבנא ש	13600	214			+62.0
ירדן א 0.1	1849	395			+1.0
כלל ישראל 50.0	1200	658	+10	+.8	+887
לבנים 1שח	2000	463	-90	-4.3	-466
לבנים 5שח	1144 מ		-60	-5.0	-4592
מגור 1שח	516 תב	657	-35	-6.4	-657
מגור א 5שח	404				
מגור אפ ב	244	1.0	-1	-.4	-601
מגור אג"ח 1	118.5	2935	-3.5	-2.9	-5095
עת השק ב 0.1	— הפסקת מסחר —				
עת השק ב 0.5	— הפסקת מסחר —				
פמה א 0.1	* 7623	70.0	-77	-1.0	-28.0
* ביצוע חלקי 91.00%					
פמה 0.5	* 5693	315	-200	-3.4	-406
* ביצוע חלקי 94.00%					
פרוזן ב 0.2שח	14919	572	-400	-2.6	-651
קרדן 1שח	96.0	10477	-3.0	-3.0	-5924
קרדן 5שח	78.5	12333			+2374
קרדן אופציה (1)	56.0	25316			-15066
קרדן אג"ח	99.5	93010	-2.0	-2.0	-158270
אידיבי פתוח 2.0	9915	507	-320	-3.1	-758
אלרון ש במה	1083	1502	-58	-5.1	-1939
דיסקונט השק' ש	2564	1147	-66	-2.5	+563
כלל ישראל 10.0	1268	6868	-33	-2.5	-8290
פז השק ש	3086	437	-104	-3.3	-118

נסחרות במט"ח

[illegible] — הפסקת מסחר —

דלק ונפט

שם החברה	השער	המחזור	השינוי בנקודות	השינוי ב-%	ביקוש/היצע
דלק חיפושיםפב.1	* 4171	2119	-464	-10.0	-4867
* ביצוע חלקי 50.90%					
דלק חיפושיםפב.5	2831 מ		-149	-5.0	-6313
דלק נפט אפ 2	1951 מ		-149	-7.1	-9857
פז חיפושי נפט	28200	290	-2800	-6.6	-415
י.ו.א.ל. 5.0	603 מ		-32	-5.0	-405539
מ.ג.ו. 1.0	5580 תב	763	-620	-10.0	-916
מ.ג.ו. 5.0	2619 תב	2588	-291	-10.0	-5022
מאזיל ב 0.03שח	6840 מ		-360	-5.0	-250
נפטא ש	* 2520000	4.0	-80000	-10.0	-17.0
* ביצוע חלקי 50.00%					

רשימה מקבילה

מסחר ושרותים, מלונאות ומחשבים

שם החברה	השער	המחזור	השינוי בנקודות	השינוי ב-%	ביקוש/היצע
בני הדר 1ש"ח	172.0	29366	-4.5	-2.6	-46982
בני הדר אפ (1)	115.0	11000	-2.0	-1.7	-10200
רשפי מ"ר 1ש"ח	904 תב	720	-56	-5.8	-1320
תכל מ"ר 1ש"ח	395 תב	7081	-40	-9.2	-11077

נדל"ן, בינוי וחקלאות

שם החברה	השער	המחזור	השינוי בנקודות	השינוי ב-%	ביקוש/היצע
אמנונים 1ש"ח	6220	168	-300	-4.6	-324

תעשייה

שם החברה	השער	המחזור	השינוי בנקודות	השינוי ב-%	ביקוש/היצע
אלקטל 1שח	153.0	4170	+2.0	+1.3	+230
אלקטל אפ' (1)	71.0	9000			-1000
גולן 1ש"ח	660	5780	-35	-5.0	-5460
מאגרי טכנולוגיה	137.5	20365			-7192
פז-תן 1ש"ח	490	3160			+1341

לעבוד בחבר - להרגיש בבית

המחלקה המשרדית

■ כתבניות עברית מנוסות + ידע בהדפסת טבלאות. לעבודה מיידית.
■ כתבניות "לניר" מנוסות + ידע בהדפסת מאזנים. אפשרות לשעות גמישות. לעבודה מיידית.
■ כתבניות שפת אם אנגלית + ידע בטלקס (רצוי גם במחשב) אפשרות לשעות גמישות. לעבודה מיידית.
■ כתבניות דו לשוניות מנוסות לעבודה מיידית.
תנאים טובים.

חבר
חברה לשרותי כח אדם ת"א, בן יהודה 100, טל. 03-221214, 241780
ירושלים, טל. 02-234265
חיפה, טל: 04-663966
שעות הקבלה: 08.00-18.30

מחצ
החברה המובילה בשיווק מיכון, חומרים, ציוד לתחזוקה ונקיון מקבוצת "השמירה" בע"מ

דרושים:
א. נציג/ת מכירות
★ נסיון מוכח במכירות למפעלים או רשתות שווק ★ השכלה טכנית או נסיון מוכח בעבודה עם מוצרים מכניים/טכניים, יתרון. ★ בעל רשיון נהיגה ★ עצמאי ובעל יוזמה ★מעל גיל 25
ב. מחסנאי/ת
★ נסיון מוכח בעבודה במחסנים עם סוגי מוצרים רבים ומגוונים ★ יתרון לבעלי תפקיד מ.פ.ט בצה"ל
מקום העבודה - תל-אביב ● אפשרויות קידום
נא לפנות בכתב-יד לת.ד. 3101 תל-אביב 61030 בציון התפקיד המבוקש ומירב הפרטים על הנסיון בעבר וכן תולדות חיים ופרטים אישיים.
סודיות מובטחת.
מצא מקומך אצלנו ● קבוצת "השמירה" בע"מ

יחידת האבטחה במסופים בגבול ישראל־מצרים
מסוף טאבה-אילת
דרושים
בחורים ובחורות לתפקידי בטחון
850 ש"ח + הטבות רבות נוספות, דיור, ארוחות, נסיעות ומענקים
הכישורים הדרושים:
★ אחרי שירות צבאי ★ פרופיל 82 ומעלה
★ בוגרי/ות 12 שנות לימוד, דוברי/ות השפה האנגלית (שפה זרה נוספת – יתרון)
★ עבר ללא דופי ★עד גיל 27 ★ הופעה נאה.
ועדת קבלה תתקיים במשרדי חברת "השמירה" בע"מ, ברח' בן־יהודה 77, תל־אביב, קומה ג', ביום רביעי (29.7.87) בין השעות 12.00-18.00
על המועמדים להצטייד בתעודת זהות, פנקס מילואים, תעודת שחרור, פנקס שבוי ו-2 תמונות.

למלון "אביה סונסטה" באילת
דרושים
טבחים מנוסים
למסעדה א־ל־קארט
למתאימים ממתינים
אתגר מקצועי, שכר משתלם ועזרה בדיור
המעוניינים מוזמנים לפגישת הכרות שתתקיים מחר, יום רביעי 29.7.87 בין השעות 5.00-7.00 אחר הצהריים. במשרדי "סונסטה" רח' הירקון 218 תל־אביב

הצטרף לנבחרת של מלון ספורט באילת.
דרושים:
• טבחים
• עוזרי טבחים
• אחראית קומה
נא לפנות למחלקת כח-אדם במלון טל' 059-79102
ישרוטל ניהול מלונות בע"מ
בלו ביי · סנטרופז · ספורט · לגונה · המלך שלמה

למפעל גדול בגוש דן
דרושה
מזכירה
שעות עבודה: ימים א'־ה' מ־14.00־19.00, יום ו' מ־09.00־14.00.
הכישורים: שליטה בשפה האנגלית – שפת אם יתרון.
הדפסה באנגלית ובעברית – הכרחית.

המתאימות יפנו למח' כח־אדם טל': 03־7552355

אנשי/נשות מכירות
אם את/ה
★ מעל גיל 22
★ ניסיון של שנה לפחות במכירות
★ זיקה ליחסי אנוש טובים
המעוניין/ת בעבודה רבת אתגרים ומעניינת בחברת אלקטרוניקה צעירה ודינמית.
העבודה כוללת: בסיס + עמלות + קידום
התקשר/י 03־453933 .03־453933

למשרד רואי חשבון
דרוש
עובד ביקורת
המסוגל לרכז תיקים ובעל ידע במיסים.
אפשרות להתמחות
נא להתקשר לטל. 03־662182 03־661545.

למפעל גדול דרוש
שליח
עם קטנוע
נא לטלפן בשעות הבוקר ל־03־212321 .03־212351

לפרוייקט של הקמת מבני מגורים בישוב בשרון
דרושים
מפקחים מנוסים
לקביעת ראיון נא להתקשר 03־283134
סודיות מובטחת

למפעל תעשיות אופנה
חברה בתנופה
דרוש
מנהל מפעל
לאחד ממפעליה בעפולה
הכישורים הדרושים:
★ נסיון מוכח בהפעלת מפעל דומה בעבר
★ בעל הכשרה פורמלית כטכנאי או הנדסאי ייצור
עדיפות לבעלי רקע בענף הטכסטיל
עדיפות לתושבי האזור
המעוניינים יפנו בכתב יד בצרוף קורות חיים לת.ד. 1200 עפולה עילית

לבי"ס תלם בפתח־תקוה
דרושה
מורה
להתכתבות ומזכירות בהיקף משרה
להתקשר למנהל לטלפון 03־9327740

לחברת מחשבים
מנהלת חשבונות
בעלת נסיון שנתיים לפחות.
ידע בהפעלת מחשב.
טל. 03־622923־4

לאחזקת מטוסים
לעבודה במרכז הארץ
דרושים
מבנאי מטוסים
● יוצאי חיל האויר ● בעלי נסיון של 3 שנים לפחות בתיקוני מבנה והתקנות במטוסים ● ידע בקריאת שרטוטים הכרחי.
לקביעת ראיון לפגישה ביום ד' 29/7 לטלפון 08־5412546.

מי מייצג את התעשיינים

שרון: טביעת יד

גילרמן: מניעים צבוריים

לאוטמן: שכר נמוך

מאת מוריה אבנימלך

„אם יתנו לעובדים יום חופשי הם ישתו וייעשו ילדים". ביטוי זה לא נכלל באזהרות של נשיא התאחדות התעשיינים, כנגד שבוע עבודה של 5 ימים, אך תוך מבשפט זה היה שם הכל. הביטויים להם נדרש נשיא התאחדות התעשיינים, דב לאוטמן, כדי להתנגד לשבוע עבודה של 5 ימים ועולם המושגים העומד מאחורי ביטויים אלה מזכירים לנו כי בראש התאחדות התעשיינים ב־1987 עומד תעשיין המייצג את המיגזר התעשייתי המשלם את השכר הנמוך ביותר בתעשייה, ואינו מסוגל להתנהרות בתנאי עבודה ושכר אפילו עם המיגזר הצבורי.

בעשור האחרון עברו מאות אלפי עובדים במשק, בעיקר בתעשייה, לשבוע עבודה של 5 ימים בשבוע. התעשייה האווירית עשתה כך, משיקולי ריווחיות וחסכון, לפני עשר שנים וכמוה עשו מאות מפעלים אחרים, בענפי האלקטרוניקה, המתכת, הכימיה המזון. מחקר מקיף שהכין המכון לפריון עבודה לפני 6 שנים, בהזמנת משרד העבודה, העלה כי ביותר מ־80% מהמפעלים שעברו למתכונת החדשה עלתה התפוקה. נושא שבוע העבודה נלמד במחקרים, נבחן בוועדות והעיקר – נוסה בהצלחה ובמשך שנים רבות במיגזרי משק שונים. מי שמדבר על צעד חפוז – שר העבודה ביניהם – זורה חול בעיניים.

לאוטמן מאזכר „נימוקים פוליטיים" שהשתרבבו לדיון ואי אפשר שלא להסכים עמו. איך אפשר להסביר אחרת התנגדות יו"ר ארגון סוחרי ירושלים, שהרעש נותנת כי יתמוך בהתלהבות ביום פנוי לקניות שיהיה לעובדי השירות הציבורי, אלא כנובעת ממניעים פוליטיים. יו"ר איגוד לשכות המסחר, דן גילרמן, שהצטרף למתנגדים, מעדיף להגדיר את מניעיו כ„צבוריים", ומודה כי אינם נובעים מאינטרסים של המיגזר אותו הוא מייצג ישירות – הסוחרים.

הסבר למלחמתם התמוהה של הארגונים לאוטמן־טיברג־גילרמן בשבוע העבודה המקוצר יכול לספק, אולי, מנכ"ל האוצר עמנואל שרון. טביעת ידו של האיש – שעיקביותו ודבקותו במסורה סייעו לו לנווט את התכנית הכלכלית דרך שני ראשי ממשלה, שני שרי אוצר, שני נגידי בנק ישראל ובחירות מעבר לקיר – נראית בבירור במהלך הזה. הכנסת „עז" של התנגדות לשכת התאום, שבלי להוציאה נדרשת החלטת ממשלה המסמיכה את שר האוצר לדון עם מזכיר ההסתדרות על שבוע עבודה מקוצר בתנאי שלא תהיה תוספת שכר, יחתם הסכם לשנתיים ויצומצם מספר עובדי המדינה שירותה היטב את האוצר. שרון המנוסה יודע כי להבטחת היציבות נדרשת הסכמת ההסתדרות, ביולי 1987 כביולי 1985, ומצא דרך אלגנטית להחזיר את הנושא לשולחן הדיונים בתנאי פתיחה טובים.

בחזרה לתעשיינים. ניתן לפטור את התבטאותם כקטנונית. אולם הלהיטות בה מילא לאוטמן את חלקו מעורר שאלה מהותית יותר: האם האינטרסים והיעדים של התעשייה הישראלית ב־1987 מיוצגים נאמנה על ידי תעשיין הבא מהמיגזר הנמצא בתחתית סולם השכר והתנאים – אין הדבר בא להפחית מכבודם של מפעלי „ולתא" שהם מהמתקדמים והריווחיים. בענף – ומה שעמיתיו בתעשיות המתוחכמות עשו לפני שנים עדיין נראה בעיניו צעד מסוכן.

אנשים בכלכלה

דנון – בין קיסר לנסים

חת: לא שירות עממי

בינה: הפתעה לדירקטורים

בראשית השבוע הבא יכנס [illegible] לתפקידו כאומן מלא [illegible] חולק דנון [illegible] הקודם כסמנכ"ל כספים בחטיבת הרפואה של קונצרן תנוש לבין תפקידו החדש.

בתקופת החפיפה השתדל דנון לשמור על פרופיל נמוך: קשה לייצג במשא ומתן את הבוס המיועד, שר האוצר, כנגד הבוס הנוכחי, מזכיר ההסתדרות, שהוא גם יו"ר חברת העובדים, בעלת תנוש.

דנון מילא בעבר תפקידים שונים באוצר ביניהם סגן הממונה על השכר, נציג האוצר במשלחת הכלכלית בניו־יורק, וחשב משרד הקליטה. בפרק „האמנותי" בחייו היה חשב מוזיאון ישראל ישראל ומשם לתפקידו בתנוש, אותו הוא מסיים השבוע.

דנון, כלכלן המשלב כשרים מקצועים עם נועם הליכות עשוי להכניס רוח טובה יותר ליחסי העבודה בשירות הציבורי ולמשא ומתן עם ההסתדרות. בהצלחה.

רפי איתן מנטרל את יורם זיו

מנכ"ל כימיקלים לישראל. יורם זיו, מנוטרל זה זמן־מה מניהול הקונצרן. יו"ר מועצת המנהלים, רפי איתן, מנהל את הקונצרן באמצעות המשנים שקיבלו לאחרונה תארים המבטאים את חיזוק מעמדם, ובמיוחד התחזק מעמדו של המישנה למנכ"ל לנושא כספים, אלחנן פס.

כך את המו"מ עם „ישאל", קבוצת המשקיעים הדרום־אמריקאים ניהל הוגו צ'אופן, המנכ"ל עם רפי איתן ועם אלחנן פס כשיורם זיו נבצא מחוץ לתמונה.

זיו אכן מחפש בקדחנות תפקיד אחר. כזכור ניסה מזלו בבנק הבינלאומי – בעבר היה מנהל איזור ירושלים בבנק – אך תפקיד היו"ר ניתן לעו"ד יגאל ארנון. זיו עדיין פתוח להצעות.

חת: ייעוץ בני"ע למי שיכול לשלם

יו"ר דירקטוריון בל"ל, ד"ר מאיר (אידי) חת, הציע לבנקים עוד בשנת 1981, בהיותו יו"ר הבורסה לניירות ערך, להפריד את הייעוץ לניירות ערך מהבנק. חת לא הסתיר כבר אז את דעתו: הייעוץ מיועד למי שזקוק לשירות ויכול לשלם עבורו ואין כל צורך בשירות „עממי" בתחום זה. לקוח רגיל יכול להסתפק בייעוץ לגבי תכניות החסכון של הבנקים, השקעה באגרות חוב ממשלתיים ואם רצונו להשקיע במניות אפשר להפנותו לקרן נאמנות.

משקיע גדול המעוניין להכנס לשוק המניות זקוק לייעוץ וגם יכול וצריך לשלם עבורו, והוא יכול לעשות זאת במרכזי הערים הגדולות, גם אם הוא עצמו מתגורר בישוב קטן.

חת אינו מתרגש מהגבלות הייעוץ שהטילו על הבנקים וגם לא מכך שהשירות יינתן לבעלי אכבעים בלבד – להם הוא מיועד בעצם טיבו.

לדבריו, הצטרף בנק לאומי לשאר הבנקים במלחמתם נגד הצעת בנק ישראל המקורית, לאסור יעוץ כוללני, וכשנדחתה הצעה זו אין לו כל טענות.

בינו צדיק „יזכה" במירוץ לפרסום הדוחות החצי שנתיים

בנק לאומי יהיה, כנראה, הקבוצה הבנקאית השנייה, אחרי הבנק הבינלאומי, שיגיש דוחות כספיים חצי שנתיים.

בבנק מדברים על הגשת דוחות באמצע אוגוסט, אולם נראה כי מנכ"ל הבנק, בינו צדיק, שנוהג לפרסם את הדוחות הכספיים של הבנק הבינלאומי לפני כל הבנקים, ישתדל להקדים את הקבוצות הגדולות אחרות ויפרסם את התוצאות העסקיות של הבנק במחצית הראשונה של אוגוסט, סביב ה־10 לחודש.

חברי דירקטוריון בל"ל יאלצו, כנראה, להמתין עד לרגע האחרון ויתבקשו לאשר את הדוחות שעתיים לפני פרסומם בלבד. כך נהג הבנק גם בפרסום הדוחות לרבעון הראשון, לאחר שנתוני הדוח הודלפו מהדירקטוריון לעתונות, ערב פרסום הדוח השנתי ל־1986. היה מי שהציע אז לשנות את נתוני הדוח בצורה קלה, כדי שהעתון שהתפרסם לא יהיה מדוייק, אך בבנק החליטו כי לא לכבוד הבנק לעשות כן. מכל מקום החליט לנקוט צעדי זהירות, עליהם יחזור, כאמור, גם הפעם.

קשיי נזילות? עודפי יצוא? ביטול הזמנות? „קניון הסטוקים" יקנה את הסחורה וימכור בחצי חינם

סך של חצי מיליון דולר מושקע בקניון מיוחד למכירת סטוקים שייפתח תוך שישה חודשים על שטח של 4.5 דונם בראשון לציון. את הקניון מקימה קבוצת משקיעים ואנשי עסקים מהארץ המאורגנים בבאגר המדע "קודה".

"קניון הסטוקים" מיועד לרכז מלאים המצויים בארץ שנוצרו בעקבות פשיטות רגל, ייצור עודף, ביטולי יצוא, בעיות שיווק, יבוא עודף וקשיים בחוזים מזומנים של בעלי עסקים.

בקניון הסטוקים יוצאו למכירה מלאים ב־40 תחומים כמו ביגוד, כלי בית, אלקטרוניקה וחשמל, חומרי בנין, מזון, ציוד משרדי, צעצועים.

להערכת מנהל קודה, דויד סלע, המוצרים בקניון אמורים להיות זולים ב־50%־80% לעומת המחירים הסיטונאים בהם נמכרים המוצרים היום.

(דני גוב)

זיו: מחוץ לתמונה

איתן: עם המשנים

המדען הראשי אישר 32 חקרי ישימות לתעשייה במסגרת מו"פ

מאת דני גוב

מאז הופעל בלשכת המדען הראשי במשרד התעשייה והמסחר מסלול בתכנית מחקר ופיתוח של חקר ישימות לחברות מתחילות וקטנות אושר לביצוע 32 חקרי ישימות מתוכם הסתיימה הבדיקה ל־22 חברות ש־10 מביניהן הן חברות מתחילות.

יגאל ארליך, המדען הראשי, אומר כי תוצאות הסקרים שנערכו הראו ש־8 פרויקטים הם בעלי סיכויים טובים לשיווק, 12 הסתיימו בהערכה שלילית כאשר בחציים הוסר הפרויקט על ידי המבקש עצמו. תהליך זה מצביע, אומר ארליך, על כדאיות של בדיקות אלה, הן לחסכון של החברות עצמן והן של הממשלה.

הארגונים הכלכליים: החלטת הממשלה לקיצור שבוע העבודה חוסר אחריות משווע וכניעה

תובעים מהממשלה לחזור בה מהחלטתה ולשתף את המעסיקים בהכרעה על גורל המשק

מאת דני גוב

החלטת הממשלה לקצר את שבוע העבודה בסקטור הציבורי, היא צעד חסר תקדים המוכיח חוסר אחריות משווע, חוסר דאגה לעתיד המשק וכניעה ללחצים פוליטיים, כך אמר דב לאוטמן יו"ר לשכת התיאום של הארגונים הכלכליים בתגובה להחלטת הממשלה מיום א'.

לדברי לאוטמן הוליכה הממשלה במוחי יד על מהפכה חברתית כלכלית במדינה וזאת ללא כל בדיקה מקצועית ומעמיקה בנושא. לא יתכן, אמר, כי נושא כלכלי חברתי שהוא מאושיות המשק הישראלי יורכע בהבל פה ויהפך לסעיף במו"מ על הסכמי השכר ל־450 אלף עובדי המשק הציבורי, ללא התחשבות בשאר המועסקים במשק.

הוא הדגיש כי יש לבחון את ההשלכות על תהליכים קריטיים כמו הגברת הצריכה, בעיית מאזן התשלומים, ירידה בפיריון, ייקור עבודה, הגדלת מצבת כוח האדם בסקטור הציבורי, גידול ביבוא.

לאוטמן ציין כי גם מדינות אשר עברו לשבוע עבודה של 5 ימים עשו זאת בתהליך איטי והדרגתי תוך בחינת כל האפשרויות במשק. הוא הביא לדוגמא את יפן וטען, כי מדינה זו, שלה רזרבה של 70 מיליארד דולר עובדים בה רק פעמיים בחודש 5 ימי עבודה בשבוע ואילו בישראל, שלה גרעון של מיליארדי דולרים במאזן התשלומים מחליטים על מעבר פזיז ל־5 ימים עבודה.

לאוטמן דורש מהאוצר והממשלה לחזור בהם מהחלטתם להוציא את נושא קיצור שבוע העבודה מהסכמי השכר, להעבירו לוועדת מומחים ציבורית ולשתף את המעסיקים הפרטיים בכל תהליך, שיבדוק את ישומו של קיצור שבוע העבודה במשק.

הבנקים יימנעו מייעוץ אך ימשיכו בקניה ומכירה של ני"ע

מאת מאיר תרמוד

בעקבות החלטת הממשלה על הצאת הדיון במניות ואג"ח פרטיות – נכסים מסוכנים, מידי הבנקים, לא בוטלה הפעילות של הבנקים בקבלת הוראות קניה ומכירה של כל ניירות הערך הנסחרים בבורסה.

יתר על כן על פי החלטת הממשלה, ייאסר על הבנקים תוך שנה ייעוץ פרטני לגבי מניות או אג"ח מסוימות, אך ימשך הייעוץ הכוללני, המתיר לבנקאים לייעץ ללקוחותיהם באיזה סוגי השקעות לבחור וכיצד לחלק את ההשקעה. כבר באמצע נובמבר 1986, הוציאה גליה מאור המפקחת על הבנקים, הוראות אלה הודיע הבנק הבינלאומי על יציאתו מעניני יעוץ במניות. יתר הבנקים נערכו, חלקם יותר וחלקם פחות לקראת השינוי המוצע שאושר אתמול על ידי הממשלה. בנק לאומי הקים את חברת היעוץ אופק עם 12 סניפים ו־10 נוספים העומדים להיפתח בקרוב. בנק הפועלים ודיסקונט נערכים עתה ותוך שנה יוקמו מערכות יעוץ חוץ בנקאיות, בהתאם לדרישות החוק. בנק הפועלים נותן יעוץ להשקעות במסגרת חברת פעילים, וייתכן ויקים יחידות יעוץ ניפרדות בסניפי הבנקים, אם יתברר שהחוק ירשה זאת.

בכמה בנקים מעלים עתה את הדרישה לייקר את העמלה על קנית ומכירת ניירות ערך בסכומים קטנים, שהמינימום שלה עתה הוא 5 ש"ח, ולהכפילה ויותר, בהתאם לעלויות.

היהלומנים מתכננים יעול היצוא

מאת דני גוב

בענף היהלומים מבקשים בימים אלה לייעל את הליכי יצוא היהלומים לחו"ל. ראשי הענף מתכננים להסמיך חברות פרטיות כמו בריגקס, מלכה־עמית ואחרות, להשלים את כל תעודות היצוא ובכלל זה טפסים שמולאו עד כה על ידי פקידי משרד התעשייה והמסחר. מהלך זה ייעל את הליך היצוא, אומרת ועדה של ראשי הענף, שכללה בין השאר את מנכ"ל הבורסה חיים נוה, סגן המפקחת על היהלומים ואחרים, שפנו בענין זה למפקחת על היהלומים, צביה דורי.

ראשי הענף אומרים, כי בנקים שפנו אליהם לקבל את האחריות על כך, סירבו לעשות כך.

מסקנה אחרת של ראשי הענף, שנתבקשה לבחון גם את נוהלי היצוא, היתה שמשכנו הנוכחי של המשרד ליצוא קטן מדי וקשה לשמור על סודיות העסקות מאחר שניתן כמעט לראות מה אחרים שולחים. הוחלט לאתר מקום חדש למשרד.

הועדה הצביעה גם על בעיית כוח האדם. בדיקה של כל חבילה ליבוא וליצוא ובכלל זה הערכת הערך של הסחורה הנשלחת, נמשכת כיום בין דקה וחצי לשתי דקות. ברור, אומרת הועדה, כי בתנאים כאלה בלתי אפשרי לערוך בדיקה משמעותית ומן הדין, אומרת הועדה, למצוא כוח אדם נוסף בדחיפות.

ביוזמת ח"כ לין תדון ועדת הכלכלה בקיצור שבוע העבודה

תבחן שני היבטים: השפעת על מבנה התעסוקה ועל התוצר המקומי לנפש

מאת דני גוב

ועדת הכלכלה של הכנסת תקיים מחר דיון דחוף בנושא שבוע עבודה מקוצר בעקבות דרישת ח"כ אוריאל לין ועוד בטרם תהיה הכרעה כלשהי בממשלה.

ח"כ לין אומר לסופר "דבר", כי כל נושא המעבר לשבוע מקוצר חייב להבחן משני היבטים עיקריים: ההשפעה שיש לזה על מבנה התעסוקה וההשפעה שיש לכך על התוצר המקומי לנפש. אלה הם בעצם שני ההיבטים החשובים ביותר בכל מבנה המשק הישראלי וכל שינוי בשני אלה לרעה או לטובה, קובע אם המשק מתקדם או נסוג.

במה שנוגע לשינוי מבנה התעסוקה קיימת סכנה גדולה, שאם מקצרים את השבוע בשרות הציבורי נוצר תמריץ נוסף של מעבר עובדים מהתעשייה וממגזרים יצרניים אחרים, לשרות ציבורי. רבים נמצאים בשרות זה לא בגלל תנאי שכר משופרים, אלא בגלל הבטחון הנוחות. שבוע קצר, ייצור נטיה חזקה לעבור, אומר לין.

סכנה גדולה גם טמונה בנושא התוצר לנפש. בתחום תוצר למועסק נמצאת ישראל במקום טוב. "יש לנו למה לשאוף, אבל אנחנו לא מהמפגרים, אלא ברמה ששווה לאיטליה למשל. אבל כשמדובר בתוצר לנפש, שזה המבחן המרכזי של חוסן הכלכלה של מדינה, אנחנו ממש מפגרים ונמצאים ברמה של 5200 דולר לשנה, לעומת ארצות אירופיות בינוניות, כמו הולנד, בלגיה ושבדיה. קיימת סכנה שמעבר לשבוע קצר יגרום לירידה בתוצר לנפש בגלל השפעות שיש לו על מבנה התעסוקה. מי שרוצה לבצע מהלך של קיצור השבוע במגזר הציבורי חייב לתת תשובה לשתי השאלות: איך משפרים את מבנה התעסוקה ואיך משפרים התוצר לנפש", אומר לין.

שלושה מפעלי בשר פנו ל"זוגלובק" בהצעת מכירה

שלושה מפעלים לייצור בשר ומוצריו פנו באחרונה להנהלת תשלובת "זוגלובק" בנהריה והציעו את עצמם למכירה. מדובר במפעלים בכל הארץ מהם ותיקים בענף.

ההסבר היחיד שמוצאת הנהלת זוגלובק להצעות המכירה הללו הוא במצב הכלכלי הקשה אליו נקלעו מפעלים רבים. בעידן האינפלציה, מעריכה הנהלת זוגלובק, יכלו מפעלים אלה, שהם ברוב כלל קטנים ובינוניים, למכור במזומן וכזול. היום, בעידן היציבות, הורידו כל מפעלי הבשר הגדולים את מחיר מוצריהם ועתה אין למפעלים הקטנים והבינוניים שום יתרון יחסי על הגדולים ולכן הם נקלעו לקשיים כלכליים ופיננסיים.

לזוגלובק אין נטיה לרכוש מפעלים אחרים אולם היא בודקת כל הצעה לגופה.

סולוג מקים מפעל בבאר־שבע

משפחת גולוס, שבבעלותה מפעל הטקסטיל סולוג, תקים בקרוב מפעל חדש בבאר שבע. בתחיל אוגוסט תקלט ותתחיל בעבודה קבוצה ראשונה של 25 עובדים כשהתכנית היא להגיע להפעלת המפעל על ידי כ־100 עובדים. המפעל מוקם באזור התעשיה "עמק שרה" ומשתרע על שטח של כ־9000 מ"ר וכולל משרדים, חדרי עבודה ושרותים נוספים לרווחת העובדים.

הקמת המפעל נתמכת על ידי מועצת הפועלים במקום ועיריית באר שבע המבקשים לעודד חרושת תעשיה לעיר כדי לפתור את מצוקת התעסוקה במקום.

סולוג המייצר בגדי ילדים ונוער בתל אביב קיים כמו 48 שנה.

דני גוב

משק עולמי / ביד כספי

הדולר האמריקאי נחלש

הדולר האמריקאי התחיל להחלש בימים האחרונים של השבוע וזה בעקבות הצעים גדולים של דולרים שאין להם להסבר משכנע.

בימים הראשונים של השבוע עלה הדולר ביחס לכל המטבעות החשובים, בעקבות פירסום כמה מדדים חיוביים המצביעים על המשך השיפור בכלכלת ארה"ב. מדד המחירים לצרכן עלה ביוני ב־0.4 אחוזים בלבד ואילו הביקוש לציוד השקעה עלה ב־1.4 אחוזים בחודש יוני, עליה גדולה מאוד יחסית המרמזת על שיפור במעמדה היצרני של ארה"ב.

בסוף השבוע פורסמו נתונים על הצמיחה הכלכלית של ארה"ב ברבעון השני של השנה, עליה של 2.6 אחוזים, במונחים שנתיים.

אולם הגורמים האלה לא הועילו לדולר וביום חמישי ושישי היו הצעים חזקים, אשר כאמור הוריד את ערכו של המטבע של ארה"ב ב־0.61 אחוזים ביחס למרק, 0.12 אחוזים ביחס ללישט"ש וב־2.2883 אחוזים ביחס ליאן.

אחת ההתפתחויות המעניינות של השבוע היתה ללא ספק העליה בשער היאן היפני, אשר הפך למטבע החזק של השבוע. הביקושים ליאנים יפנים מפתיעים לאור חולשתו בחודשים האחרונים. עם זאת יתכן שהביקושים הללו מבטאים גל של חיפוש מציאות, או שהציבור שוב רוכש נכסים נזילים יפניים שכן ביום ששי מדד הניקי דאו ג'ונס, מדד המניות של בורסת טוקיו, עלה ביותר מתשע מאות נקודות ביום אחד, העליה היומית הגדולה ביותר עד כה.

השינוי בשער הדולר

מטבע	שער	שינוי באחוזים
לישט"ש בריטי	1.606	−0.1247
מרק גרמני	1.8515	−0.6173
פרנק שוויצרי	1.53	−1.4810
פרנק צרפתי	6.1595	−0.6532
גילדן הולנדי	2.0845	−0.5724
יאן יפני	149.45	−2.2883
דולר קנדי	0.7485	+1.3314
שקל ישראלי	1.6158	+0.2668

יציבות בשוקי האשראי

יציבות בשוקי האשראי ברחבי העולם. במשך השבוע האחרון שערי הריבית הקבועים והניידים, כמעט ולא נעו, שכן הפעילות בשוקי האשראי היתה מועטה.

התנודות בשערי הריבית הושפעו לא מהביקוש וההיצע של כסף, שכן השוק אפוף בתרדמת קיץ אשר משפיעה לרעה על הפעילות של ביקוש אשראי ושל היצע כסף.

אולם למרות שהמשקיעים ובעלי העסקים נמנעים מלבקש הלוואות בהיקפים העשויים לערער את היציבות ולהניע את שערי הריבית לכאן או לכאן, יש התפתחויות כלכליות בבריטניה ובארה"ב אשר עשויות להשפיע על רמת שערי הריבית.

כך לדוגמה הנתונים הכלכליים שפורסמו בארה"ב השבוע, עליה של 2.8 אחוזים ברמת הצמיחה ברבעון השני של השנה, עליה בהיקפי ההשקעות ועליה מתונה בהתייקרויות ביוני, עשויים לדרוש את הזולת האשראי הדולרי. בבריטניה, לעומת זאת, מצפים לעליית שערים הריבית שכן העליה בהתחייבויות של הבנקים והעליה בביקוש הצרכני מעידים על כך שהציבור בבריטניה נמצא בתהליך של צריכה מוגברת הממומנת על ידי אשראי בנקאי.

ריבית דולרית

ריבית לנכיון שטרות	5.5
ריבית בסיסית (PRIME)	8.25
ריבית לקרנות הפדרלים	6.56
ריבית ליבור חצי שנתי	7.13
ריבית ליבור – חצי שנתי	
לישט"ש בריטי	9.63
מרק גרמני	4.06
פרנק שוויצרי	4
גילדן הולנדי	5.38
יאן יפני	4.25

מחיר הנפט ירד

עליה במחירי מתכות יקרות ובסיסיות • יציבות במחירי המזון

המאפיין העיקרי של שוקי הסחורות של השבוע היה הירידה במחיר הנפט הגולמי והמזוקק בעקבות הפגת המתח במפרץ הפרסי. בשבועיים האחרונים היו ביקושים גבוהים מאוד לנפט, כי היה חשש שהחלטת ארה"ב להשיט מיכליות כוויתיות תחת דגל אמריקאי ובליווי צבאי אמריקאי, תגרום להתלקחות במפרץ ולשיבוש הספקת הנפט למערב. מאחר והמצב במפרץ נרגע, נעצרו הצעים מצד אותם גורמים אשר רכשו נפט בימים הקודמים והמחירים ירדו מאוד: מחיר הנפט הזול בשמונה אחוזים ומחיר הסולר ביותר משמונה אחוזים.

למרות שמחיר הנפט ירד, מחיר הזהב שעלה בגלל אותן סיבות בשבועות הקודמים, גם השבוע עלה. במשך השבוע הביקוש התעשייתי למתכות היקרות והבסיסיות עלה כיוון שהפעילות היצרנית בעליה, הדבר גרם בין השאר לעליית מחירי הזהב הכסף הפלטינה ושל מרבית המתכות הבסיסיות.

במחירי המזון היתה יציבות אם כי לא בסוכר שמחירו ירד ביותר מ־7.9 אחוזים בעקבות הצעים גדולים שהגיעו מהמדינות המפיקות ושלא נקלטו בקלות בשווקים.

מחירי הקומודיטיים

זהב (אונקיה)	454	דולר
כסף (אונקיה)	7.772	דולר
פלטינה (אונקיה)	594.20	דולר
נחושת (טונה)	1068.5	ליש"ט
אלומיניום (טונה)	1065	ליש"ט
קפה (טונה)	1245.5	ליש"ט
סוכר לבן (טונה)	168.60	דולר
גרעיני חיטה (בושל)	2.69	דולר
כותנה (ליברה)	0.7594	דולר
נפט ברנט (חבית)	19.40	דולר
נפט דובאי (חבית)	17.60	דולר

הפסדי שיא לבנקאות האמריקאית

הפרשות עתק לחובות אבודים יתבטאו בהפסד 10 מיליארד דולר לרבעון

10 מיליארדי דולרים תפסיד כנראה מערכת הבנקאות האמריקאית ברבעון השני השנה. ההפסד בהווה שיא רבעוני חדש והוא נגרם על ידי חובות העולם השלישי, אשר מחייבים הקצאת סכומי כסף גדולים לחובות אבודים. ההקצאות הללו היו גדולים יותר מכפי שחשבו תחילה.

ההפסדים של הבנקאות האמריקאית מהווים כאמור שיא רבעוני חדש שכן ההפסד הגדול ביותר עד כה היה בשנת 1934, כשהמערכת הבנקאית הפסידה 600 מיליון דולר, שהם כארבע מיליארד דולר בערכים של היום.

על פי הערכות זהירות, יגיעו רווחי המערכת הבנקאות האמריקאית בכל שנת 1987 ל־5 מיליארדי דולרים וזה לעומת 17.5 מיליארדי דולרים בשנת 1986. יש לקחת בחשבון שהבנקאות הרוויחה 5.28 מיליארדי דולרים ברבעון הראשון של השנה והיא מקווה לאזן את ההפסדים של הרבעון השני, ברבעון השלישי והרביעי.

עליה בהכנסות פפסי קולה

חברת פפסי־קולה אינה פעילה בארץ, אך גם בלי הביקוש הישראלי הצליחה פפסי קולה להגדיל את הרווחיות שלה ב־58 אחוזים. מדובר על הרווחים של פפסי ברבעון השני של השנה, אשר עלו ל־189 מיליון דולר או 72 סנטים למניה.

וואיין קאלוואי, בראשי החברה, מעריך שרווחי פפסי ימשיכו לעלות גם בחודשים הבאים, כך שבכל שנת 1987 הריווחיות תעלה בעשרים אחוזים.

העליה ברווחי החברה באה בעקבות עליה חזקה בביקוש למשקאות קלים בכלל, שכן אלו עלו ב־34 אחוזים. החברה גם יצאה נשכרת ברכישת שתי חברות למשקאות קלים אחרים בארה"ב – סבן־אפ ואם.אי.אר. קרופורדשן.

החברה גם הרוויחה יפה בעסקים אחרים בתחום האוכל המוכן ובתחום המסעדות: קנטקי פרייד צ'יקן, המצויות בבעלותה.

שערי מטבע חוץ ביום 27.7.87

המטבע	השינוי	בנקנוטים לאומי קניה	בנקנוטים לאומי מכירה	בנקנוטים הפועלים קניה	בנקנוטים הפועלים מכירה	בנקנוטים דיסקונט קניה	בנקנוטים דיסקונט מכירה	העברות והמחאות לאומי קניה	העברות והמחאות לאומי מכירה	העברות והמחאות הפועלים קניה	העברות והמחאות הפועלים מכירה	העברות והמחאות דיסקונט קניה	העברות והמחאות דיסקונט מכירה	שער יציג
1 דולר ארה"ב	—	1.57	1.64	1.57	1.64	1.57	1.64	1.6060	1.6260	1.6060	1.6260	1.6040	1.6242	1.6153
1 מארק גרמני	+0.003	0.85	0.89	0.85	0.89	0.85	0.84	0.8676	0.8784	0.8690	0.8799	0.8663	0.8772	0.8727
1 לישט"ש	—	2.51	2.62	2.52	2.64	2.52	2.64	2.5752	2.6073	2.5696	2.6016	2.5695	2.6019	2.5876
1 פרנק צרפתי	+0.001	0.25	0.27	0.25	0.27	0.25	0.27	0.2609	0.2642	0.2607	0.2639	0.2602	0.2634	0.2622
100 ינים יפאניים	+0.008	1.05	1.10	1.05	1.11	1.05	1.10	1.0750	1.0884	1.0739	1.0873	1.0736	1.0871	1.0803
1 גולדן הולנדי	+0.002	0.75	0.79	0.75	0.79	0.75	0.79	0.7701	0.7797	0.7703	0.7799	0.7696	0.7793	0.7748
1 פרנק שוויצרי	+0.004	1.03	1.07	1.03	1.08	1.03	1.08	1.0493	1.0624	1.0469	1.0600	1.0482	1.0614	1.0546
1 כתר שוודי	—	0.24	0.25	0.24	0.26	0.24	0.26	0.2492	0.2525	0.2493	0.2524	0.2487	0.2518	0.2504
1 כתר נורבגי	—	0.23	0.24	0.23	0.24	0.23	0.25	0.2362	0.2392	0.2363	0.2392	0.2358	0.2388	0.2376
1 כתר דני	—	0.22	0.23	0.22	0.24	0.22	0.23	0.2287	0.2315	0.2288	0.2317	0.2282	0.2310	0.2298
1 מארק פיני	+0.001	0.35	0.37	0.35	0.37	0.35	0.37	0.3584	0.3629	0.3581	0.3625	0.3573	0.3618	0.3602
1 דולר קנדי	−0.001	1.18	1.23	1.18	1.24	1.18	1.24	1.2030	1.2180	1.2041	1.2191	1.2010	1.2161	1.2111
1 דולר אוסטרלי	−0.004	1.06	1.17	1.10	1.18	1.10	1.18	1.1343	1.1484	1.1349	1.1490	1.1346	1.1489	1.1415
1 ראנד דרא"פ	+0.001	0.51	0.61	0.47	0.79	0.49	0.69	0.7773	0.7870	0.7767	0.7864	0.7763	0.7860	0.7808
10 פרנקים בלגיים	+0.001	0.41	0.43	0.41	0.43	0.40	0.43	0.4169	0.4221	0.4192	0.4244	0.4183	0.4235	0.4210
10 שילינגים אוסטריים	+0.005	1.21	1.26	1.21	1.27	1.21	1.27	1.2353	1.2507	1.2342	1.2496	1.2347	1.2503	1.2413
1000 לירטות איטלקיות	+0.005	—	—	—	—	—	—	1.8016	1.8240	1.8009	1.8235	—	—	1.8114
1 סל"י (ECU)	+0.004	1.17	1.23	1.18	1.25	1.17	1.26	1.2001	1.2151	1.2011	1.2161	1.1989	1.2140	1.2060
1 דינר ירדני	−0.026	4.44	4.71	4.55	4.84	4.57	4.88	—	—	—	—	—	—	4.6521
10 לירות לבנוניות	−0.003	—	—	0.09	0.10	0.07	0.10	—	—	—	—	—	—	0.0923
1 לירה מצרית	+0.003	0.65	0.69	0.67	0.71	0.66	0.72	—	—	—	—	—	—	0.7673

هكذا من الأصل

הברפלד: אם יראו בהפועל את מועמדותי כהדחתו של סווירי אשקול אותה מחדש

חיים הברפלד, יו"ר ההתאחדות לכדורגל בעבר, הגיש אתמול לחברי ועדת המינויים של הפועל את מועמדותו ליו"ר ההתאחדות לכדורגל לשנתיים הקרובות. הוא מתעמת עם היו"ר הנוכחי שאול סווירי, שהודיע להועדה על רצונו להמשיך קדנציה נוספת – מכבר דבר מרכז הפועל.

בהופיעו בפני חברי ועדת המינויים אמר הברפלד, כי על פי תקנון מרכז הפועל זכותו הלגיטימית להתמודד על התפקיד, בתום תקופת צינון של שנתיים לאחר שקודם לכן סירת בכדורגל שש שנים רצופות. לדעתו הוא יכול עוד להרום רבות לכדורגל בישראל.

יחד עם זאת ציין הברפלד, שאם חברים בהפועל יראו את הגשת מועמדותו כנסיון הדחה של שאול סווירי (היו"ר הנוכחי), הוא ישקול מחדש את הגשת מועמדותו. הוא הוסיף ואמר, באותו הקשר, כי כשם שיש זכות לכל אחד בהפועל להתמודד על תפקיד חבר בהנהלת ההתאחדות לכדורגל, והפועל לא רואה זאת כהדחה, כך זכותו להתמודד על תפקיד היו"ר.

בפני חברי ועדת המינויים הופיעו גם גד אגוזי, דב סחר ואורי קרני, חברי הנהלת ההתאחדות מטעם הפועל. ביום ה' הקרוב תהיה ישיבה נוספת של ועדת המינויים ובה יופיעו חברים נוספים בהנהלת ההתאחדות בשם הפועל.

ואיפה עמוס? גליקשטיין, בלום ווידנפלד על רקע הטאג'־מהל, עמוס לא הצטרף לטיול

הטניסאיות נגד ברה"מ בקנדה

טניסאיות ישראל ניצחו בוואנקובר את זימבבואה 0:3, במשחקים המוקדמים בגביע ההתאחדות הבינלאומית.

בסיבוב הראשון תתמודד ישראל מול נבחרתה החזקה של ברה"מ, שבשורותיה אלופת ווימבלדון לנערות.

דליה קוריאת גברה על פאולה איברסן 4:6, 2:6 ותנה ברגר ניצחה את ג'וליה מיור 1:6, 3:6. שתיהן ניצחו את יריבותיהן במשחק הזוגות 1:6, 1:6.

תוצאות נוספות: דרום־קוריאה – מקסיקו 1:2 צ'ילי – סין 1:2 אירלנד־טאייוואן 0:3 : שוויץ – מאלטה 0:3 אינדונזיה – פינלנד 1:2: דנמרק – לוכסמבורג 0:3 פולין – הפיליפינים 1:2 נורווגיה – פרו 0:3

הרניק: מצב רוח קשה פגע בהנאה בביקור בטאג'־מהל

נבחרת הדייויס הישראלית ביקרה אתמול בטאג'־מהל באגרה, שנבנה במאה ה־17 כאנדרטה הגדולה ביותר בעולם לאות אהבה. שלמה גליקשטיין, גלעד בלום ורביב ויידנפלד הצטלמו וחילקו חתימות. הנבחרת תשוב לארץ היום לפנות ערב.

"זה היה גדול", הגדיל יו"ר איגוד הטניס, דוד הרניק את הביקור, "אחד משבעת פלאי תבל. אבל, לאחר התבוסה שנחלנו לא היה מצב רוח להתפעלות".

בדברו על המשחק אמר הרניק: "הוכינו קשות. לא מיצינו את יכולתנו הטובה ולא שיחקנו נכון. לא הפסדנו בגלל החום. לא היינו בכושר. אבל, צריך לזכור שקודם לכן ניצחנו את צ'כיה מהצמרת העולמית".

הרניק ציין כי, "שחקן מקצועני צריך לחיות את הטניס בכל עת ובכל מקום. לישראל היו כבר רגעים יפים בעבר".

לראשונה מזה תשעה ימים צמצמו כוחות הבטחון של הודו את השמירה ההדוקה על נבחרת הטניס הישראלית. האנשים התהלכו אתמול בחופשיות בביקורם בטאג'־מהל.

המשלחת הישראלית עומדת לשוב לפנות ערב לארץ.

ארה"ב לראשונה ל"בית התחתון"

לראשונה בתולדות משחקי גביע דייויס, ירדו מניבאי ארה"ב מ"בית העליון" וישחקו בשנה הבאה באיזור האמריקאי, כדי לנסות ולהעפיל בחזרה לחוג הנבחרות המובחרות בעולם.

בוריס בקר היה זה שהוריד את ארה"ב, כשניצח במשחק המכריע את טים מאיוט בחמש מערכות 2:6, 3:6, 7:5, 6:4, 2:6.

קודם לכן הצליח ג'ון מקנרו להשוות ל־2:2, כשניצח את אריק יילן 5:7, 2:6, 1:6.

כתוצאה מכך שרדה מערב גרמניה בבית העליון והצטרפה לצ'כיה ויוגוסלאוויה, שהבטיחו השארותן.

● בסיאול מתנהל מאבק קשה בין איטליה ודרום קוריאה, כאשר הטניסאים המקומיים הצליחו להשוות ל־2:2, בטרם החל הגשם לשבש שוב את מהלך המשחקים. המפגש החמישי והאחרון שיקבע מי ימשיך להופיע ב"בית העליון", נידחה להיום.

סינג דונג־הוק ניצח במפתיע את קלאודיו פאנאטה 1:6, 6:8, 6:3, 2:6, 2:6 וביום הראשון גבר גם על קאנה.

● ספרד תארח ב־4–2 באוקטובר את שוודיה בחצי גמר גביע דייויס, לאחר שניצחה בקאראקס את פאראגוואי 2:3.

את הנצחון העניק אמיליו סאנשס, שגבר על הוגו צ'אפאקו 1:6, 3:6, 6:0.

● באיזור האירופי ישחקו בגמר בית א' ברה"מ מול שוויץ. בבית ב': דנמרק – אוסטריה, לאחר שהסובייטים גברו על הולנד 1:4 ושוויץ הכניעה את בולגריה 0:5.

● דנמרק ניצחה את רומניה 2:3 ואוסטריה הכניעה את פורטוגל 1:4.

● בחצי גמר באיזור האמריקאי גברה אקוודור על קנדה 2:3 ותשחק בגמר מול המנצחת בין בראזיל וצ'ילי. בראזיל מוליכה 1:2.

● באיזור המזרחי יתמודדו בגמר סין וניו־זילנד. הסינים גברו על יפאן 2:3 וניו־זילנד הכניעה את תאילנד 2:3.

נדחתה ההזמנה לשחק במקסיקו

מאת ג.אשר

נבחרת הכדורגל של ישראל הוזמנה ליטול חלק בטורניר בינ"ל בחודש ספטמבר במקסיקו, בהשתתפות הנבחרת המקומית [illegible] מזכירות ההתאחדות [illegible] הסיבה מצד ההתאחדות הכדורגל של מקסיקו.

הנבחרת האולימפית של רומניה הביעה נכונותה לשחק בישראל בתחילת שנת 1988. מזכירות ההתאחדות ציינה, כי עדיף שהנבחרת הלאומית של רומניה תתמודד עם נבחרת ישראל.

מזכירות ההתאחדות לכדורגל החליטה, כי הקבוצות שישתתפו בטורניר האינטרטוטו, יצטרכו להרשם למפעל זה ערב תחילת העונה. כמו כן יהיה עליהן לשחק במפעל בהרכביהן המלא. אם לא יעשו כן, יענשו.

ההתאחדות לכדורגל לא תעניק שחרור בינ"ל לכדורגלנים אבי כהן ומשה סיני, עד אשר יובטח על־ידי קבוצותיהן העתידיות, גלזגו ריינג'רס ובוורן, שחרורים למשחקי הנבחרת, במשחקים הקדם אולימפיים. ההתאחדות מתכוונת להתנהג במקרה זה בדומה לפרשת אלי אוחנה, שעבר גם הוא לשחק בבלגיה.

מאראדונה "משחק" עם "שאר העולם"

"קפטן" נבחרת הכדורגל של ארגנטינה, דייגו ארמנדו מאראדונה, גורם להעם רב בקרב ראשי התאחדות הכדורגל האנגלית, כיוון שטרם ידוע אם הוא מתכוון ליטול חלק במשחק בין נבחרת "שאר העולם" לבין נבחרת אנגליה, שיערך ב־8 באוגוסט באיצטדיון "וומבלי" בלונדון, לרגל 100 שנות ההתאחדות האנגלית.

בתחילה הסכים מאראדונה להופיע במשחק התגיגי ואחר־כך חזר בו. מרכיב נבחרת "שאר העולם", האנגלי טרי ונבלס, סירב להגיב על הידיעות, לפיהן הוצע למאראדונה סכום של 100,000 דולר תמורת הופעתו במשחק זה.

● גרג פוסטר, האלוף העולמי ב־110 מטר משוכות, השווה את הישג השנה בזמן של 13.19 ש' הקיים בעשירית השניה את ארתור בלייק.

אלוף האוניברסיאדה, לי מקריי, ניצח באותו זמן שקבע בזאגרב בריצת 100 מ' – 10.07 ש' והקרים בשתי מאיות השניה את שיאן העולם, קאלווין סמית.

נבון: הצעת חוק הספורט לא מכסה הבעיות של שנות ה־80

מאת ניסן פרידמן

שר החינוך והתרבות, יצחק נבון, הגיש אתמול את הצעת חוק הספורט לקריאה ראשונה בכנסת.

השר נבון הבהיר, כי החוק אינו מכסה את כל בעיות הספורט במדינת ישראל של שנות ה־80, אולם נעשה בצעד ראשון וחשוב, לראשונה מאז קום המדינה.

במסיבת עיתונאים הציג אתמול השר נבון את הצעת החוק, כשלצידו ישבו שני מגבשי ההצעה, מנכ"ל רשות הספורט, יריב אורן, והיועץ המשפטי של משרד החינוך, אריה בריק.

הצעת חוק הספורט דנה בנושאים רבים, כמו הגדרת הגופים העוסקים בספורט, חיוב בהסמכת מאמנים ומדריכים, חיוב בבדיקות רפואיות, ביטוח למתחרים, בטיחות, ניהול פנקסים, תקנונים של התאגדויות, מוסדות שיפוט פנימיים וקנסות לעבריינים, וכמובן מתקני הספורט.

אולם, נושאים כמו הגדרת הספורט הייצוגי כמקצוע, ביטוח לאומי לספורטאים, פיקוח על חלוקת תקציבים (בעיקר הטוטו) והגבלת מחירי הכרטיסים, עדיין לא מוצאים ביטוי בהצעה.

השר נבון אמר, כי לדעתו הספורט הוא אכן מקצוע למתפרנסים ממנו. בנושא הכרטיסים היקרים הבהיר, כי הפיקוח על המחירים נתון על־פי החוק בידי משרד המסחר והתעשייה, אולם, כשר החינוך יזום פגישה עם השר שרון, כדי לדון בנושא הכאוב של מחירי הכרטיסים.

סעיפי ההצעה ביתר פירוט:

● הגדרות: ספורט – פעילות משחקית, בין תחרותית ובין שאינה תחרותית, אשר נדרש לה מאמץ גופני; אגודת ספורט – חבר בני אדם העוסק בענף או בענפי ספורט והמסונף לארגון ספורט; ארגון ספורט – תאגיד שלא למטרות רווח; התאחדות, ואיגוד – תאגיד שלא למטרות רווח, המרכז ומייצג ענף המוכר על־ידי גופים בינלאומיים; מבחן. ספורט – מי שנותן שירותי ספורט תמורת תשלום.

● תעודה: לא יוכל אדם לעסוק כמאמן או כמדריך ספורט, אלא אם כן יש בידיו תעודת הסמכה לאותו ענף. מי שאין בידו תעודת הסמכה יודיע מראש למבקש להעסיקו.

● בדיקות רפואיות: לא ישתתפו ספורטאים בתחרויות, אלא אם כן נבדקו תחילה בדיקות רפואיות.

● ביטוח ובטיחות: יבוטחו הספורטאים הנוטלים חלק בתחרויות ספורט. המארגנים ידאגו לעזרה ראשונה, לכח רפואי ולתנאי בטיחות מתאימים.

● גופי הספורט חייבים לנהל פנקסי חשבונות שישקפו בשלמות ובנאמנות את עסקאותיהם ומצבם הכספי.

● תקנונים: התאחדות או איגוד רשאים להתקין תקנונים שיסדירו את הניהול התקין של הענף, לרבות תקנוני משמעת, שיפוט פנימי, הגבלת העברות ספורטאים ושכר.

● שימוש במתקנים: שר החינוך, בהסכמת שר הפנים, יחייב רשויות מקומיות לאפשר פעילות ספורט במתקני הספורט במוסדות חנוך תמורת השתתפות בתפעול. כמו כן, להורות לרשויות להקצות שטחים להקמת מתקנים ומבני ספורט.

משמאל: השר יצחק נבון מפרט את הצעת חוק הספורט כשלצידו מנכ"ל רשות הספורט יריב אורן והיועץ המשפטי של משרד החנוך אריה בריק

בכר ודגון עלו למקום השביעי באליפות 420

השייטים שי בכר ואלון דגן העפילו אתמול למקום ה־7 באליפות העולם למפרשיות מדגם 420, המתקיימת באגם באלאטון, הונגריה.

אתמול התנהל השיוט תוך כדי סערה. על אף זאת הצטיינו הישראלים. דן ניר ודן שגל העפילו למקום ה־11. ארז שמש וגבי באלה סיפסו למקום ה־17.

יוסי לוי וגלי יעקובוביץ שיפרו העפילו למקום ל־23.

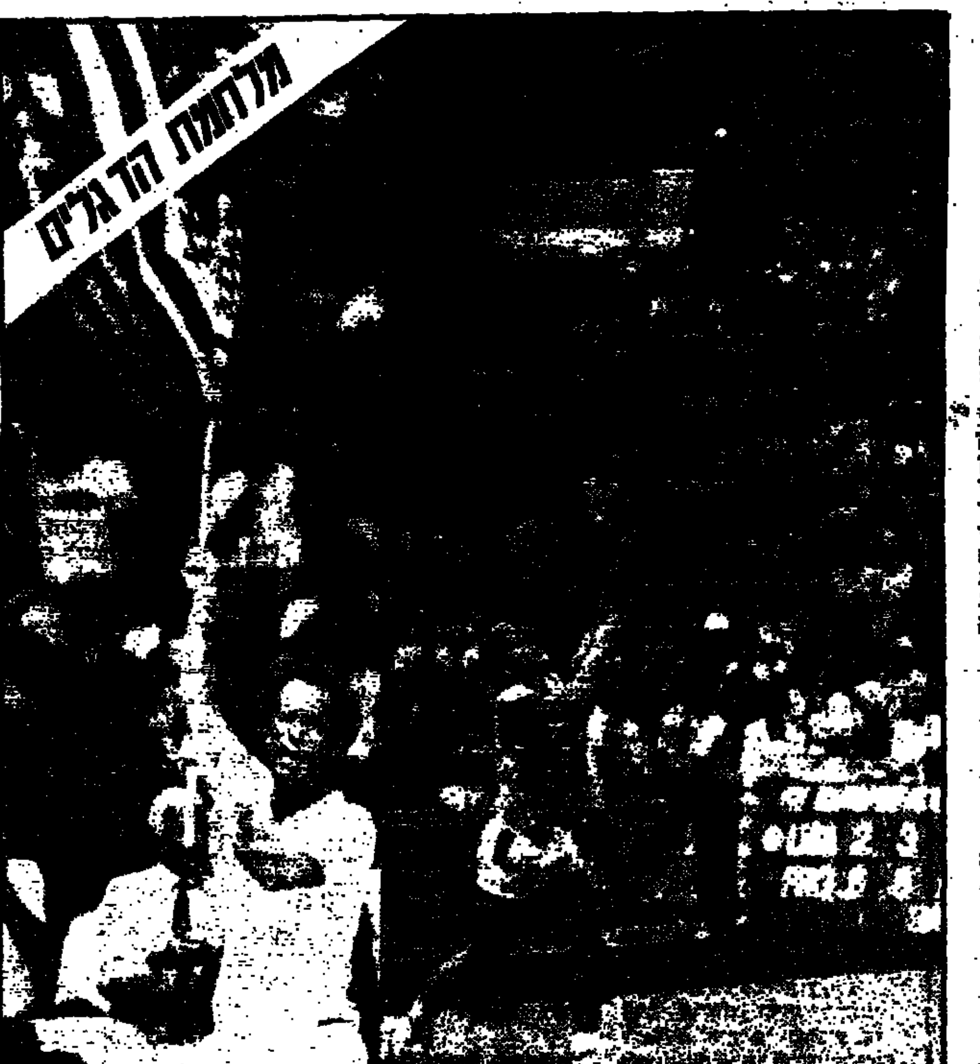

הגרמני בוריס בקר (מימין) והאמריקאי ג'ון מקנרו מניפים בהתלהבות את דגלי הלאום במהלך משחק גביע דייויס בין נבחרותיהם.

הצלחת האליפות ה־51 – פתיחה המחייבת המשך

מאת שמואל קליגר

הצלחה – זוהי ההערכה האובייקטיבית, הבאותה והלאקונית, לסיכום אליפות ישראל ה־51 באתלטיקה, שנסתיימה שלשום באצטדיון המכבייה של הדר־יוסף.

"זה היה טוב, אך לא צריך לצאת מגדרנו", אמרו בתום התחרויות המארגנים המאושרים, שביקשו לשמור על איפוק ולא לצאת בהצהרות מפוצצות. "אנחנו מרוצים וצריך להמשיך". הם יאמרו לך.

ואמת, שבערב הראשון התקשינו למצוא את המלים המתאימות, שיבטאו בצורה נכונה את רחשי לבנו, למה שנתגלה לעינינו. האצטדיון המכובד מצדיר בה־כבוד האתלטיקה הישראלית ביותר מסוגו שיאים, שנשברו בזה אחר זה: ספורטאים, שמפרגנים איש לרעהו ומברכים זה להצלחת זה: והעיקר אורית קולודני – אור התחרויות – היא גנבה מכולם את ההצגה ושברה את שיאה של אביבה בלאס בריצת 400 מ' – שיא, שהחזיק מעבר 16 שנה.

מה נאמר וכה נדבר? חככנו את ידינו ברוב הנאה בחלוף שעתיים נהדרות של ספורט: זה היה באמת בלתי שיגרתי לחזות ברמה גבוהה כל־כך של ספורט בארצנו, שאינה יודעת לפנקנו בהישגים של ממש. תמיד היינו "זקוקים" לאיזון מסויים, כדי שיחזירנו לקרקע המציאות. הדבר קרה מיד ביום השני לתחרויות. אף לא שיא אחד נוסף – לא נשבר בתחרויות היום השני. גם המאבקים היו פושרים לנוכח הקהל־"אבה הצופים, שהביעו בקולניות ובהתלהבות את רחשי ליבם מהמראות המרגשים, שנגלו לעיניהם בערב הראשון, לא יצאו הפעם מגדרם ושמרו על איפוק – ממש כמו התחרויות בעצמם.

האליפות ה־51 תיזכר, איפוא, כאליפות של אורית קולודני ואיתי אילה. השניים היוו את האטרקציה העיקרית של התחרויות.

בתחילה חשבנו מאכזבה מסויימת, נוכח העובדה שהקופץ לגובה המערב־גרמני הנודע קרילו סרנהרט הודיע במפתיע על ביטול באו, סמוך לפני תחילת התחרויות. חששנו, שבור הקפיצה לגובה יישאר ביתום, אך לא כך אירע. הייתם צריכים לראות באיזו התלהבות ניתרו הקופצים לגובה. הכ־יסה – ששה כהם ניתרו מעל לרף בגובה של 2.07 מ', כאילו היה הדבר כרוך בעניין של מה בכך. הייתם צריכים לראות איך "פירגנו" הקופצים איש לרעהו וזה הסתיים בכך, ששלושה מהאתלטים שלנו ובכך הצליחו ל"מקוף" אותם והציאו מהם את ה"מיץ" כדי להוציא מהם את המיטב. שנית, הוסף, כי אם מוציאים את הספורטאים שלנו להתחרות אישיים כמו, לבסל, תחרות האמנות לפני כחודש באי־הבריטי, אז התוצאות מוצאות את ביטויין בדיוק בזמן הנכון – אליפות ישראל.

לפי שעה הכבירו את עלייתן לאליפות העולם באתלטיקה, שתהיה בחודש הבא ברומא, רק שתי אתלטיות: סיגל גונן, הקופצת למרחק עם הישג של 6.46 מ', והנבה שמואלי, רצת המרתון. אולם לאחר, ששמואלי הודיעה על פרישתה מהמרתון ועל רצונה להשתלב בריצת 10,000 מ' – היא חייבת לעבור עתה את המינימום במקצוע זה. לפיכך, רק גונן הבטיחה, נכון לעכשיו, הופעתה ברומא. בין הגברים הבודדה לא תהיה קלה ויהיה זה אריה גמליאל, הרץ המצטיין ל־5000 מ', ואולי האצן איתי אילה. אחד מהם יצטרף למסע הקוסם בין אם יעבור את המינימום ובין אם – לאו.

המהירים ביותר בארץ, הירושלמים גילי לישון, אלופת הנשים, ואיתי אילה, שזכו בריצות ל־100 מ'

מהם הכניעו את הרף בגובה 2.10 מ'.

בלטו בהישגיהם האצן אילן גולדווסר, שהעמיד שיא לאומי חדש בריצת 110 מ' משוכות (14.85 ש'), אלון אלייקים, שהישגו היה הטוב ביותר בכל הזמנים בריצת 400 מ' – 47.79 ש' וקולודני ב־400 מ' בזמן המצויין של 54.15 ש'. השיא הקודם היה שייך לאביבה בלאס ועמד על 55.27 ש'.

ביום השני לתחרויות היתה צפויה לשבירת שיא אחד, אבל אילן גולדווסר רק הצליח ל"דגדג" את שיאו בריצת 400 מ' משוכות, שעה שגמא המרחק ב־52.01 ש', בעוד שהשיא הוא 51.87 ש'. היו גם הישגים אישיים לקולודני ואילה, כשיפרו ביום השני את שיאיהם האישיים, אך לא שברו את השיאים הלאומיים.

לזכות מי יש לזקוף את הצלחת המשחקים ואת שבירת השיאים? ראשית האשראי מגיע לאיגוד האתלטיקה, שהשכיל הפעם להביא לתחרויות יריבים טובים ברמה כמעט זהה – אך קצת יותר טובה

● הקלעים בירי ברובה קשת זכו בהישגים נאים באליפות העולם, שנערכה באוסטריה. אמיר זהר דורג במקום ה־21, מתוך 40 משתתפים, כשצבר 366 נקודות. רון בן־ארי דורג במקום ה־10 בנוער עם 374 נקודות.

שלושה קלעים העפילו לבית הגמר בירי בתרגיל עמידה. באליפות השתתפו כ־80 קלעים.

עיראק תארח אליפות "פלשתיין" למרות התנגדות פיפ"א

עיראק הודיעה אתמול, כי היא מתכוננת במלוא הקצב לארח בחודש הבא את אליפות פלסטין ה־3 לנוער עד בכדורגל, למרות התנגדות פיפ"א.

יו"ר ההתאחדות העיראקית הד־דיע, כי רוב ההכנות לאירוח 14 הנ־בחרות הערביות, עומדות להסתיים. האליפות תימשך עשרה ימים.

פיפ"א קבעה ביוני שכל עוד נמשכת מלחמת עיראק – איראן, חל איסור חולש על כל אחת משתי

חזן ל־3 שנים בהפועל ירושלים

מאת משה כהן

הכדורסלן ארז חזן חתם אתמול על חוזה לשלוש שנים בקבוצת הפועל ירושלים. שחרורו של חזן מהפועל גליל־עליון מותנה בהשארותו של נדב הנפלד בקבוצה.

לאחר לבטים רבים החליט חזן לשחק בעונה הקרובה בירושלים. בימים האחרונים הוא ניהל משא ומתן מתקדם עם בכירי הקבוצה ורק השגת השחרור מגליל־עליון הקשה על חתימת החוזה.

בירושלים ממשיכים לנהל מגעים גם עם עופר יעקובי, שבמקביל מנהל משא ומתן גם עם בית"ר ת"א. לגבי הנפלד נראה, כי הוא ישאר בסופו של דבר בגליל, בגלל רצונו לשחק שם עונה נוספת.

מוסד לבוררות באיגוד הכדורסל

מאת משה כהן

הנהלת איגוד הכדורסל עומדת למנות בשבוע הבא מוסד לבוררות, שיחייב שחקנים ומאמנים לפנות אליו, לפני פנייתם לבתי המשפט.

לאור הצפת בתי המשפט בתביעות של כדורסלנים ומאמנים, החליטו ראשי איגוד הכדורסל על הקמת מוסד הבוררות. יו"ר האיגוד, יורם אוברקוביץ, אמר אמש: "אנו חייבים להביא סוף לעניין התביעות המרובות של השחקנים. אני מקווה שבעוד עשרה ימים תאשר הנהלת האיגוד את ההצעה למנות מוסד לבוררות".

אוברקוביץ ציין, כי באותה ישיבת הנהלה גם יובא לאישור תקנון התשלומים לליגות הנמוכות, שמציעים נציגי הפועל באיגוד. לדעתו יתמכו בסופו של דבר נציגי מכבי בהצעה והתקנון יאושר.

הפועל ת"א אישרה השאלת סיני לשנה לבוורן הבלגית

מאת ג.אשר

מזכירות הפועל תל־אביב החלי־טה אתמול סופית, בתום ישיבה מר־תונית של 3 שעות, להשאיל את שחקנה משה סיני לשנה אחת בלבד לקבוצה הבלגית בוורן.

המזכירות אימצה למעשה את החלטה של הנהלת הקבוצה. כמו כן נקבע, כי סיני יהיה כדורגלן הפועל תל־אביב לאחר שישוב לשחק בארץ.

הלוח הכללי ידיעות אחרונות הלוח הנפוץ ביותר ראשון בבוקר ב דבר

לחברה מסחרית ארצית דרוש/ה מנהל חשבונות בכיר ברמה ניהולית גבוהה לתפקיד מעניין הכרוך בניהול צוות עובדים גדול. מועמדים יפנו בכתב־יד, בצרוף קורות־חיים לת.ד. 8441 תל־אביב 61086

החברה הישראלית לטרקטורים וציוד בע"מ THE ISRAEL TRACTORS & EQUIPMENT CO. LTD. מפיצי CATERPILLAR בישראל
למחלקת מכירות ציוד מכני הנדסי דרוש הנדסאי מכירות מתחיל
★ חובר צבאית על מוריה ★ ידיעה טובה של השפה האנגלית ★ מגורים באזור המרכז
עדיפות תינתן למועמד בעל נסיון ורקע קודם בציוד מכני ובמכירות.
– סודיות מובטחת –
נא לפנות בכתב יד בצירוף קורות חיים למחלקת כח אדם ת"ד 214 חולון 58101

ב.ע. בלושטיין קבלני בנין בע"מ לביצוע מלון דירות באילת דרוש/ה מהנדס/ת בניין בעל/ת ניסיון רב בביצוע פרויקטים. לתאום פגישה נא להתקשר לטלפונים 03/454897 / 453149

קידמה בע"מ למפעלנו בראשל"צ דרושים הנדסאי אלקטרוניקה: ידע במערכות פיקוד ובקרה לטיפול במלגזות אלקטרוניות בעלות מעגלים של Micro proccesor
מכונאי רכב: יוכשרו לטיפול ושירות למלגזות דיזל וחשמל.
מסגרים: בעלי נסיון.
5 ימי עבודה בשבוע תנאים טובים למתאימים. טל. 9614111 סודיות מובטחת.

לכפר הנוער יוהנה ז'בוטינסקי לשנה"ל תשמ"ח דרושים
א. מורים במקצועות הבאים: ★ חשמל ואלקטרוניקה ★ מציק / מכונאות כללית ★ פקידות
ב. מדריך חברתי ★ מגורים במקום
נא לפנות טלפונית 08-220444/5

שופר־סל לסניפי רמת־השרון דרושים ★ מנהלי מחלקות בשר – תנאי שכר טובים.
המעוניינים מתבקשים לפנות למר צורי יהושע, בית שופרסל, רח' רוטשילד 97, פתח־תקוה (קומת מרתף) ביום רביעי 29.7.87 בין השעות: 10.00 – 13.00

למושב צופר בערבה דרוש עצמאי בעל נסיון להפעלת צרכניה, מיידי. 057-81483-4-5 בערב גלית 057-81459 דליה, 057-81218

למוסד ציבורי דרוש מנהל סניף באר־שבע והדרום
– מהנדס/טכנאי במקצועות טכניים
– בעל נסיון של 10 שנים לפחות
– בעל כושר הבעה בכתב ובע"פ
– ידיעת השפה האנגלית או צרפתית
– בעל כושר ארגון ניהול ויחסי אנוש
מעוניינים העונים על הדרישות יפנו בכתב יד ופירוט קורות חיים לת.ד. 1122 תל־אביב 61010.

מתמנה מנהל בעל ידע ונסיון רב בהוצאה לאור בנושא: תיכנון, הפקה, דפוס גרפיקה ופרסום. בהצעות רציניות לפנות: לת.ד. 2994 חולון. מיקוד 58130.

אם את/ה איש/אשת מכירות לעניין – תמצא אצלנו עניין, אוירה צוות נעימה הכנסה גבוהה! פנה/י לת.ד. 25249 ת"א מיקוד 61252

דרושה פקידה מרכזנית למשרה מלאה נא לפנות לקהילה טלפון 721226 738150

דרושה מזכירה לשעות אחה"צ בין השעות 16.00–20.30 טלפון: 03-621312

דרושה (למשרה חלקית) עוזרת להנהח"ש בעלת ידע בהפעלת מחשב פ.ס. לפנות למר ויגן 03-252171

לחנויות יבוא אופנת־גברים ספורטיבית אקסלוסיבית דרושות מוכרות בעלות הופעה נאה ונסיון במכירה לפנות לשלומי טל. 03-499324 RENDEZ-VOUS FASHION IMPORT

למוסך למרקמים דרושים מכונאים מסגרים ורתכים 03-344710

למוסך רכב כבד בפתח־תקוה מכונאי לשיפוץ והתקנת מיכליים יזודיים 03-482318 03-7412141

דרוש מנהל שירות

דבר היום

ריחו של „יריחו"

ישראל אינה מהווה איום צבאי על ברה"מ, לא גרעינית ולא בכל דרך אחרת. הסובייטים יודעים זאת ואינם מריפים חשש אמיתי מפני פיתוח יכולת ישראלית לחזור באמצעות טיל לאודסה, שממנה יצאו ארצה רבים מאנשי העלייה השנייה (והשלישית) בראשית המאה. אבל כלל עיקבי נקוט בידי הסובייטים, להזהיר את ישראל מפני התעצמות גרעינית ולהוכיח לה כי המזרח-התיכון נמצא בסמיכות לגבולה הדרומי של ברה"מ, הן בטווח אווירי והן במסה המדינית שבה שכנתה העויינת ביותר של ישראל – סוריה – גובלת בשכנתה היחידה של ברה"מ החברה בברית נאט"ו, תורכיה.

הודרותה של התעמולה הסובייטית לעשות שימוש בדיווחים העיתונאיים על תוכנית-הטילים הישראלית אינה צריכה להפתיע – כשם שאין בה, כשלעצמה, לא חידוש ולא אישור לנתונים שבדיווחים אלה. ריחו של „יריחו" אינו מגיע לחוטם הסובייטי בדרך-העקיפין של לונדון, שם רואה אור כתב-העת „אינטרנשיונל דיפנס ריוויו". הסובייטים מרחרחים באזור בעצמם, בין השאר בלווייניהם, ולעתים הם ספקי מידע זה ושותליו, לאו דווקא צרכניו. השימוש הסובייטי המהדיר בדיווח האחרון מוסבר במה שהיה בתגובה יותר ממה שהיה בדיווח: המאמץ הדיפלומטי העיקרי של מיכאיל גורבאצ'וב הוא לחץ על ארה"ב לוויתורים במו"מ על התפרקות הדדית מטילים, ביניהם כאלה שטווחם דומה לזה של ה„יריחו" המשופר, לפחות כמדווח.

הודעת שר-החוץ שמעון פרס השבוע, במענה להודעה הסובייטית, נוסחה בנימה הנכונה ותועיל לסילוק אבן-נגף אפשרית זו מיחסי ישראל עם ברה"מ. אכן, לא רק ששתי המדינות אינן איבות, אלא שלישראל יש עניין בהרחקת סכנתם של ראשי-נפץ גרעיניים וטיליהם מהאזור. אם היה איתות סובייטי בביטול אספקת טילי אס.אס.-23 לסוריה, ראוי לציינו לחיוב, בין השאר בהודעה דוגמת זו של פרס. מאחר שנסיבות עלולות להשתנות ואספקת טילי הקרקע-קרקע המאיימים על העורף הישראלי תתחדש, טוב שהודעת פרס מרמזת כי פיתוח הטילים בישראל הוא קלף-מיקוח שמעניקה ישראל לברה"מ, לשחק בו או לגנוזו, ביחסי גורבאצ'וב עם מישטר אסד. לסובייטים קל יותר לנמק את ביטול חימושה הטילי של סוריה ברצונם למנוע חימוש ישראלי מקביל, שיאיים כביכול על אודסה ולא רק על דמשק.

בהקשר הבין-מעצמתי תורמת הודעת פרס לתקווה כי המיקוח האמריקאי-סובייטי על צימצום הנשק הגרעיני באירופה ובאסיה יתקדם דיו להסדרת מיפגש-פיסגה בין גורבאצ'וב לבין הנשיא רייגן עוד השנה. גם אם לא יהיה זה הנושא המרכזי במיפגש, עשוי תהליך השלום באזור לצאת ישכר ממנו.

בזווית חדה / חגי אשר

גרוסמן פה, גרוסמן שם

כאילו אין לטלוויזיה ולאֶרבייסי מנוס להציג חלק מן האמת כאילו היא האמת כולה. כאילו חברון וקריית ארבע ומאיר כהנא והרבנית לווינגר הם כל ארץ-ישראל וכל עם ישראל. כזב הוא כזב גם אם הוא כולל עובדות נכונות רבות

יצחק רדעה יוצא אתמול ב"דבר" להגנת הסרט "השלום הגווע" של אֶרבייסי. הגנה מרוה מאד, כשהיא באה מעתונאי מקצועי מנוסה, העוסק גם בהוראת המקצוע. עד שהוא בא להגן על הסרט של אֶרבייסי. הוא מוציא לעז על כבוד העתונות, גם זו האלקטרונית והמצולמת. כאילו סיפור כזב אינגו כזב רק משום שגם ישראלים מספרים אותו. כאילו לורנס גרוסמן, נשיא מחלקת החדשות של הרשת האמריקאית, צודק בהגנתו על כזבי הסרט שלו, רק משום שיש בו חזרה על מה שנכתב ומוצג בארץ, כמו למשל "הזמן הצהוב" של דוד גרוסמן שלנו. גרוסמן פה, גרוסמן שם. האמת מה יהיה עליה? כזב הוא כזב, גם אם הוא כולל עובדות נכונות רבות מאד שכולן יחד, כשהן לעצמן, הן בגדר חצאי אמיתות המתיימרות להיות כל האמת, או עיקר האמת. כזב אינו הופך לאמת על ידי חזרה עליו. כזב בעברית הוא כזב גם באנגלית. ולהיפך.

יצחק רדעה רוצה שנבין שאי אפשר לספר במישדר בטלוויזיה סיפור מאוזן באמת, המייצג נאמנה את שני הצדדים של המטבע, תוך הבלטת העיקר מתוך הטפל והבחנה בין סיבה לתוצאה ובין תוקף לנתקף. כאילו אין מנוס בטלוויזיה מלהציג חלק מן האמת כאילו היא האמת כולה. כאילו חברון וקריית ארבע ומאיר כהנא והרבנית לווינגר הם כל ארץ ישראל וכל עם ישראל. כאילו אין מנוס מלהתחיל את הסיפור באמצע ולהעמיד פנים שזו תחילת הסיפור. כאילו האמת של הטלוויזיה היא בהכרח האמת לפי הבדיחה הידועה על הנאשם שאומר לשופט: הסיפור התחיל כאשר הוא החזיר לי סטירת לחי. כעתונאי, ולא רק כישראלי, אני מוותר על הגנתו של יצחק רדעה.

אני מוותר גם על הגנתו של הרב הארטמן מול הרב כהנא, שיצחק רדעה מתמוגג ממנה כגורם לאהבת ישראל בלב אמריקאים, לדעת רדעה, ואף כביטוי לאיזון של מישדר האֶרבייסי. מספר לנו רדעה כי הארטמן משוחח עם סרי נוסייבה, שוב סרי נוסייבה, ואומר לו כך: "עד שאתה והפלשתינאים לא תרגישו כאן בבית, גם אני לא ארגיש בבית; עד שלא תהיה לך הרגשת בית, אמשיך אני להיות יהודי נודד גם בארץ ישראל". לא פחות ולא יותר. במחילה מכבודם של הרב הארטמן ויצחק רדעה. אם הם מרגישים כיהודים נודדים זו זכותם. שלא ידברו בשמי. אני מסוגל להרגיש כאן כיהודי נודד בערך כאילו הייתי מסוגל להרגיש כג'ירפה. מי שרוצה להיות ג'ירפה – שיהיה. בלעדי ובלעדי רוב תושביה היהודיים של מדינת ישראל. אני בטוח בכך. ושיא הפרוורסיה, אם ייסלח הביטוי, הוא להתנות את הרגשת הבית שלי בארץ ישראל במה שסרי נוסייבה יגיד לי ועלי. מי זה סרי נוסייבה? ממתי נהיה משה רבנו? מה קרה לו ליצחק רדעה?

כנראה, אין מנוס מלחזור אל תחילת הסיפור, שיש תמימים שלא ידעו או שכחו אותה ויש מיתממים שבאמת לא מבחינים בינה לבין המשכה ויש שמסלפים אותה במזיד ולא בשוגג. סבלם של הפלשתינאים הוא חלק ממחיר המלחמה וסבלותיה, שהם פתחו בה נגדנו ונגד החלטת החלוקה של או"ם, שהעניקה להם מדינה פלשתינאית עצמאית בהסכמתנו, בתנאים הרבה יותר טובים מהמוצע להם עכשיו. הם פתחו במלחמה הזאת והם מסרבים להפסיק אותה והם נושאים באחריות מלאה לכך. לא אנחנו. כל מלחמה היא אכזרית. גם מלחמת איראן-עיראק, העלולה לשמש דגם למה שצפוי לנו מידיהם כשיתאחדו נגדנו. יש איום כזה, ומי אינו מבין שהאיום הזה מרחף בתודעתנו ובתת-התודעה שלנו כל הזמן? והוא נמצא ברקע כל מעשינו ומחדלינו והדילמות הנוראות שאנחנו ניצבים בפניהן יום יום, מדהיישה ועד "הלביא"?

חלק מן הדילמות הללו הן גם הדילמות המוסריות, החינוכיות והפוליטיות, שמתעוררות על ידי האמצעים שנוקטים המימשל הצבאי והשב"כ, וגם להבדיל, סכנת הגזענות בתוכנו והמלחמה במאיר כהנא ואנשיו ובסילופי "גוש אמונים" וכל היתר. כל הדילמות הללו הן חלק מן הדילמות שמעוררת מלחמת הערבים המתמשכת נגדנו. הן חלק מפירות הארס של המלחמה הזאת. הן לא הדילמות היחידות וגם לא העיקריות שהיא מעוררת. זה קטע מן החזית שצריך להילחם גם בו, אבל אי אפשר להילחם בהצלחה רק בו, במנותק מן החזית כולה. להשוות את הנעשה בשטחים ל"אפארטהייד", כפי שעושה ידידי דני רובינשטיין אתמול ב"דבר", זה כמו למצוא דמיון בין אוזנו של הזאב ואוזנה של הכבשה. או בין אוזנו של הזאב ואוזנו של הכלב. יש דמיון כזה. אבל מה על ההבדל?

כל מלחמה כרוכה בדם, בדמעות ובייסורים. לכל המעורבים בה. מכל הצדדים. גם הכיבוש המתמשך, שהוא חלק בלתי-נפרד מהמלחמה המתמשכת של מדינות ערב נגדנו. גם מלחמתו של העם הפלשתינאי, הבוחר באש"ף צמא הדמים ומחרחר המלחמה כבנציגו הבלעדי. זו בחירתם המוסרית והפוליטית של הפלשתינאים והם נושאים באחריות מלאה, מוסרית ופוליטית, לכל תוצאותיה.

מחנות הפליטים לא נוצרו על ידי מלחמת ששת הימים, אלא על ידי מלחמת העצמאות. הם איבדו אז את בתיהם ואדמותיהם ואנחנו איבדנו 6000 צעירים, ממיטב ילידי הארץ ומתנדבי מח"ל ומגוייסי גח"ל שנפלו במלחמת העצמאות. הטראומה שנגרמה על ידי המלחמה הזאת, גם לאלה שנשארו שלמים בגופם, הלא היא כתובה בכל הספרים והשירים והמחזות שנכתבו מאז ועד היום. את הנעשה אין להשיב – לא במחיר הדמים ולא במחיר הבתים והאדמות. הם התחילו במלחמה, הם ממשיכים בה והם משלמים את מחירה. בגלל עיקשותם המרושעת והאוילית אני צריך להיות זר בארצי ולהרגיש בה כיהודי נודד? אלה הם מושגי ההגיון והצדק של הרב הארטמן ויצחק רדעה?

הסכסוך בינינו לבין הערבים התחיל לפני מאה שנים, אולי, אבל החלטת החלוקה בשנת 1947 היתה יכולה לשמש התחלה הוגנת לשני הצדדים לפתיחת פרק חדש ביחסים ביניהם. מדינה להם, מדינה לנו. עצמאות לאומית להם, עצמאות לאומית לנו. הפלשתינאים ומדינות ערב דחו אותה - בדם ואש ובגרימת הרס וסבל וייסורים אין קץ, לעצמם ולנו. המלחמה התחילה על ידי הפלשתינאים ונמשכת על ידי מדינות ערב המסוכסכות ביניהן והמשתמשות בפלשתינאים כמכשיר בידיהן. וכך מעוללת להם גם הנהגת אש"ף המשחתת ושואפת הדמים. היא אינה נקיה מאחריות לכל גידולי הפרא המכוערים המזיקים שבתגובת הנגד הישראלית לתוקפנות הערבית המתמשכת. נגדם צריכים להילחם בכל תוקף. גם מאיר כהנא ו"גוש אמונים" עם כל ההבדל ביניהם, וגם הגזענות האנטי-ערבית, וגם הסרבנות המתחפרת והמפחדת מסיכויי השלום של יצחק שמיר, ושוב להבדיל, הם חלק ממחיר המלחמה, שגם הם וגם אנחנו נושאים בו. אבל איך אפשר להילחם במסובב בלי לפעול נגד הסיבה?

אי אפשר לקפוץ לאחר כל המלחמות מאז ועד היום הישר אל ממלכת השלום. מאז הסכם קמפ דייוויד ועד היום מציעים להם הישראלים דרכים הדרגתיות שונות להתקדמות לקראת שלום במשא ומתן. העולם כולו תומך בדרישותיהם העיקריות של הפלשתינאים, אבל דורש ויתורים גם מצידם, ובעיקר השלמה איתנו ועם קיומנו הלאומי בארצנו. אבל גם עכשיו הם דוחים את התנאי של ההשלמה הזאת. הם רוצים שנודה קודם כל באשמתנו כלפיהם. כמו שעושה דוד גרוסמן, למשל, ועל כך הוא זוכה לשבחיו של המשורר מחמוד דרוויש מצמרת אש"ף, הרואה בהופעת הספר "הזמן הצהוב", עידוד "להגדלת מחיר הכיבוש" כלומר – גם להגברת פיגועי השוד והרצח. (מתוך טור שלו ב-22.6 בשבועון הערבי "אליום אלסאבע" היוצא בפאריס). אש"ף ימשיך במלחמה נגדנו ויהיה מוכן שהפליטים הפלשתינאים וכל היתר ישלמו את מחיר הכיבוש והסבל עד שאנחנו נודה באשמת הגזל של אדמתם שהיא שלהם ורק שלהם. היהודי חייב להודות שהוא אשם. זה העיקר. אחרי שיודה באשמתו אפשר יהיה לסלוח לו ולהעניק לו מחילה ואולי גם מתת חסד למחייתו ולמגוריו עלי אדמות. זו, בעצם, הסיבה שאש"ף אינו מסוגל לשאת ולתת איתנו על שלום. הוא רוצה שנודה קודם כל שאנחנו גזלנים ורמאים ורשעים. אחר כך הוא יעניק לנו מטובו מה שירצה. הרב הארטמן לא מבין זאת?

במחילה מכבודם של גרוסמן שלנו וגרוסמן שלהם וכל היתר. אני רוצה לעשות שלום עם הערבים – עם אלה שמסוגלים ורוצים לעשות שלום – ולשלם את מחירו וליטול סיכונים רבים לשם כך. גם פשרה טריטוריאלית וגם פשרה פונקציונלית. הכל למען העתיד ולא בגלל אשמת העבר. אני רוצה לעודד את תהליך השלום ולהקטין את עוצמת החיכוכים בינינו לבינם בדרך לשלום. משום שסיכוני המלחמה הם חמורים וודאיים הרבה יותר מסיכוני השלום. הכל למען העתיד שלהם ושלנו. למרות אשמת העבר וההווה המשותפת שלהם ולא שלנו. לא רק שלנו. שלהם הרבה יותר משלנו.

עקומת תאונות הדרכים

בצבא – ירידה חדה

מאת אריה ארד

בעוד שמגמת התאונות בדרכים נמצאת בקו של עלייה מתמדת מאז נובמבר 1985, חלה בצה"ל תפנית בכיוון ההפוך – זה שלוש שנים נמצאות התאונות הצבאיות בקו של ירידה תלולה. מכיוון שצה"ל אינו מפרסם נתונים מספריים, אין מנוס מלהסתמך על נתונים באחוזים, וגם כך התוצאה מרשימה ביותר: בשנת 1986, חלה ירידה של 48 אחוז בהשוואה לנתוני שנת 1983. הירידה במספר הנפגעים בשתי השנים מרשימה עוד יותר, 54 אחוזים.

אנשים, הנתרדים כאשר יש משהו בשבחו של הרמטכ"ל הקודם משה לוי, מנסים להסביר את הירידה ביציאה מלבנון. אולם הנתונים מפריכים הסבר זה מכל וכל. צה"ל נסוג מלבנון רק ב-1985 ואילו הירידה במספרן של התאונות החלה כבר ב-1983 והיתה דרמטית במיוחד ב-1984 – עוד לפני היציאה מלבנון, אך בהתאמה לכניסתו של מוישה חוצי ללשכת הרמטכ"ל. כמובן אין זו ירידה חד-פעמית, אלא מגמה נמשכת, המאפיינת את כל תקופת רמטכ"לותו של רב-אלוף לוי. הואיל ותאונות-דרכים בצבא הן אחת מאמות-המידה לגבי טיב המשמעת, יש לבחון לעומקן את הטענות המופצות בימים אלה בדבר הרעה בנושא זה בתקופת הרמטכ"ל הקודם.

הירידה המרשימה ביותר חלה בשלוש השנים האחרונות: בתאונות רכב-משא היתה ירידה של 61 אחוז, ובג'יפים – 43 אחוז. גם בתאונות של רכב-נוסעים חלה ירידה, קטנה יותר, של 35 אחוז; שיעור הירידה הקטן ביותר נרשם בתאונות של נושאות-נשק – 25 אחוז.

הממוצע של כל סוגי התאונות – ירידה של כחמישים אחוז. מספרן של תאונות הולכי-רגל לא השתנה והן מהוות כרבע מכלל התאונות הצבאיות. 87 אחוז מכלל התאונות מתרחשות מחוץ למחנות צה"ל ויתרן מתחלקות שווה בשווה בין דרכים עירוניות ובין-עירוניות. 56 אחוז מכלל הנפגעים הם חיילים ו-44 אחוז הם אזרחים.

מגמת הירידה במספר התאונות ברור, כי אין לייחס אותה לזכותו של גורם יחיד, אלא לזכותו של טיפול מערכתי שלם – לא רק הידוק האכיפה אלא גם שיפורים ברכב, בדרכים ובתמרור, ייזום תקנות וחוקים חדשים וכן מסע-הסברה גדול ומקיף. חגורות-בטיחות, למשל, הותקנו גם בג'יפים ובנ"נים ואפילו במשאיות ה„ריאו" הגדולות. בכלי-רכב המועדים להתהפכות הותקנו קשתות-מגן. במובילי-טנקים הותקנה מערכת-תאורה היקפית. הוכנסו לשימוש לוחות מחזירי-אור מדגם חדיש. הוצאו פקודות, המגבילות את השימוש בכלי-הרכב השונים בהתאם לאופיים, לתיפקודם ולייעודם. נקבעה חובת אימון וריענון לנהגי מילואים. נקבעו כללים להסעת נוסעים ברכב-משא. נאכפה הקפדה מירבית על שעות נהיגה ומנוחה.

המערכת הצבאית הקדישה תשומת-לב רבה להדרכה ולהסברה. בין הקורסים הרבים לאוחזים בהגה – לאו דווקא לנהגים המקצועיים בלבד – יש שפותחו במיוחד על-ידי מומחי הצבא, להשגת רמה גבוהה בתיפעול הרכב. הוכנו השתלמויות בנושאים כגון נהיגה מונעת, יציבות הרכב, נהיגת רכב-ביטחון. למפקדות הפיקודים המרחביים והזרועות נוסף קצין-בטיחות ביחוד, קצין הבטיחות בדרכים. בכל יחידה, מונה סגן המפקד גם לקצין הבטיחות היחידתי ובין יתר תפקידיו הוא אחראי להפעלת מגוון הפעילות למניעת תאונות ברמת היחידה. לרשותו אפשרויות מגוונות לעריכת השתלמויות ביחידתו, בעזרת

(המשך בעמ' 8)

העצמות היבשות של קיסריה

מאת צבי אילן

בכנס הארכיאולוגים האחרון דובר על הגדשת הסאה. האם תקום סיירת נגדית, שתתעקש להתמיד בחפירות גם למול הפרעות „אתרא קדישא", ובמקרה הצורך גם להפעיל כוח מול כוח?

יתכן כי פרשת הפסקת החפירות בקיסריה מסמנת עידן חדש במאבק בין חרדים לבין הארכיאולוגים על חופש המחקר. עד כה היו הארכיאולוגים סבילים, מתגוננים, פועלים בחסות המשטרה. עתה הגדשה הסאה. לא זו בלבד שמפריעים למשלחות מהארץ אלא מפעילים קשרים ולוחצים על אוניברסיטאות בחו"ל. חוגים של יושבים בניו-יורק ואינם עולים לארץ, בין השאר מפני שזו אינה טהורה דיה, ותורמים לאוניברסיטה זו או אחרת, מאיימים בהפסקת התרומות וגם בתנאים זה קובעים את אורחות חיינו. חוקרים מחו"ל הפועלים בארץ, ועוזרים לנו להבין טוב יותר את עברה ואת חיי אבותינו, אומרים שביחס כזה אין הם נתקלים כשהם עובדים בארצות ערביות סביבנו.

מאבק החרדים כנגד החפירות הארכיאולוגיות במקומות שנראים להם כקברים יהודיים הוא כבר בן עשרות שנים. הוא נערך בבית שערים ובירושלים, באבנית, בתל עמל, בחמת טבריה, באבו כביר שליד יפו–תל-אביב ובציפורי. המאבק הזה של החרדים מסוגל לרכז אלפי אנשים בהפגנות נגד אגף העתיקות או משטרת ירושלים. המאלף בדבר הוא, שבמהלך המאבק הם גורמים לעתים לחילול קברים גדול וחמור יותר מזה שנגדו הם יוצאים. הם השחיתו פרטי בנייה בקברים עתיקים בבית שערים, מקום שממנו למדנו על העם בארץ ובגולה יותר מכל מקום אחר. ומה היה החטא? תלמידים ניקו את הקברים שנחפרו לפני שני דורות ומאז הצטברה בהם זוהמה.

הם מפגינים גם מוסר כפול. את הקמתו של אגף חדש במלון "גני חמת" בטבריה ניסו למנוע, למרות שהבנייה נעשתה בהתאם להלכה, תוך בנייה מעל שטח שנחשד כשטח קבורה, ועם התקנת צינורות „להוצאת הטומאה". הם אף הכריזו חרם כלכלי, בארץ ובחו"ל, על החברה המקימה את המלון והבנק המממן אותה, בעוד אשר שכונות חרדיות בירושלים נבנו על שטחי קבורה, עם התקנת צינורות לסילוק הטומאה.

החפירה בשטחי קבורה עתיקים הוא חלק בלתי נפרד מכל מחקר ארכיאולוגי המשרת את ההיסטוריה ומוסר מידע על העבר, לעתים יותר מאשר מבני המגורים או בנייני הציבור של אנשי קדם. החוק קובע סדרים ואפשר להגיע להסדרים לגבי קבורה הולמת לעצמות עתיקות שמתגלות, של יהודים ושל לא-יהודים.

אלא שקיים נתק מוחלט בין חוגי הארכיאולוגים לבין הגוף המוביל בשמירה על כך שלא יחפרו בבתי קברות: „אתרא קדישא". זו קבוצה לא גדולה של חרדים, מסורים מאוד לתפקיד שנטלו על עצמם, בראשות הרב שמידל. הם מצויידים בכלי-רכב המצטיין בעבֵדות גבוהה ואחד משלהם משוטט באתרי החפירות ומרחרח אחרי עצמות. אם הוא נתקל בדרכו בעצם ליד חפירה, כפי שקרה גם בקיסריה, הוא מזעיק תלמידי ישיבות, אשר כל דרך כשרה בעיניהם להפריע לחפירות ולהביא להפסקתן. אלה הם אברכים ששוחררו משירות הצבא כדי ללמוד תורה, אך אינם נמנעים מביטול תורה כדי להפריע לחפירות.

בכנס האחרון של אגודת הארכיאולוגים הציע אחד המשתתפים להקים סיירת נגדית ולמנוע – אם יש צורך אף בכוח – את ההפרעה לחפירות, אם המפריעים מפעילים כוח. בקרב הארכיאולוגים, עובדי אגף העתיקות והמוסדות האוניברסיטאיים, השתררה התחושה שהגיעו מים עד נפש, ושאי-אפשר להבליג עוד. הדרישה היא לצאת אל השטח בקיסריה – הפעם בגיבוי שר החינוך, והמשטרה (שפעלה כהלכה עד שאולצו האמריקאים להפסיק את העבודה), להמשיך בחפירות במקום שהופסקו ולהשלים את העבודה המדעית.

משום מה לא נשמע קולם של שר הדתות והרבנים הראשיים: לא נשמעו מצד חוגים דתיים אחראיים, בוודאי לא באופן פומבי, דברי גינוי למפריעים לעבודת אנשים הפועלים ברשיון חוקי; לא ידוע על ניסיון לצנן רוחות, להביא להידברות. יכולה להיות הידברות. אולי בהקמת קשר קבוע עם גוף שייקבע לכך על-ידי משרדי החינוך והדתות, ולו ידווחו ארכיאולוגים במקרה של גילוי עצמות אדם, ואז יבואו אנשי הדת, מומחים שהוסמכו לכך, וידאגו לאיסוף העצמות ולקבורתם הנאותה. בשטח ג' בירושלים הפגינו בזמנו אנשים דתיים-לאומיים בכך שהלכו לחפור, לנוכח ונגד החרדים המתפרעים. עתה נשמע ברמה רק קולם של אלה האחרונים.

מה שהתרחש בקיסריה הוא אבן-דרך, המאבק אינו של הארכיאולוגים בלבד.

הטוב, הרע והמפלגה

מאת עליזה ולך

מן הדין שפרס ינצל את פגרת הכנסת למאמץ ארגוני-תוכני לקראת מערכת הבחירות

אם כל כך טוב, מדוע כל כך רע? – תוהים בסביבתו של שמעון פרס. איך זה שהסקרים מייחסים לו פופולאריות גבוהה כל כך בציבור, אבל מעשיו אינם נושאים פרי ודבק בו הדימוי של מפסידן? בכל אשמה המפלגה, סבורים מי שסבורים וטועים בכתובת.

למשקיף מן הצד נדמה באחרונה שמקורבי פרס, ולא ברור אילו בדיוק, פיתחו תיזה שמוכרים אותה לציבור, על הפער שבין הפופולאריות של פרס לזו של מפלגתו. על-פי התיזה הזאת, הפופולאריות של פרס בסקרים – הן הבלתי-תלויים והן הסודיים שיוזמת מפלגת העבודה לצרכיה – גבוהה הרבה מזאת של מפלגת העבודה, ולכן המפלגה היא, בעצם, נטל על הדימוי הציבורי שלו. אין לפרס מפלגה מאחוריו, מפרשנים המתנדבים ומנסים לעורר את הרושם שהכל יכול היה להיראות אחרת אילו התגייסה המפלגה כאיש אחד מאחורי פרס. אילו נרתמה בלי לרטון, באותה התלהבות, לקידום היעדים שמנהיגה מאמין בהם.

כיוון שהנחת-היסוד אין לה על מה להישען, גם הציפיות דמיוניות. הפופולאריות של שמעון פרס בסקרי דעת-הקהל אכן גבוהה מזו של מפלגת העבודה בסקרים, אלא שאין באמירה זו יותר מאשר בקביעה, שמספר נעליו של שמעון פרס גדול ממספר הסיגריות שמעשן יצחק רבין ביום. מידת ההתאמה של פרס לתפקיד כלשהו נמדדת במדד אחד ואילו ההזדהות של הנסקרים עם מפלגה כלשהי נאמדת בממד אחר ואין קשר ביניהם ואי אפשר להשליך מן האחד על האחר.

הבדיקה העניינית צריכה להיות זו המודדת את ההתמדה של שיעורי הפופולאריות של האחד ושל האחרת לאורך זמן. בדיקה כזאת, אילו נעשתה בתום לב, היתה מגלה שהפופולאריות האישית של פרס נתונה בירידה מאז הרוטציה. בסקר של „מודיעין אזרחי", שהתפרסם השבוע ב„מעריב", עולה אמנם התאמתו של פרס לראשות ממשלה כפליים ויותר על זו של יצחק שמיר, אך בעוד זו של שמיר עלתה ב-50 אחוז לערך מאז הרוטציה, הרי זו של פרס ירדה מאז ב-20 אחוז ויותר. ובשאלת התאמתו לשר חוץ, עולה עליו זו של אבן פי שניים וחצי. אז מה השמחה הגדולה?

מי שמתמקד במידת הפופולאריות האישית של פרס, מתעלם במכוון מהרלוונטיות שלה לשיטת הבחירות בישראל. בשיטה הנהוגה במקומותינו מצביע האזרח בעד מפלגה. גם אם אין ספק שהבחירה שמציגה אותה מפלגה משפיעה על הבוחר לא פחות מהאידיאולוגיה שלה, המעקב אחרי סקרי דעת-קהל צריך להיות במוקד בנטיה של הציבור, לאורך זמן, למפלגה זו או אחרת. לפי שעה עולה תחזית המנדטים שתקבל מפלגת העבודה בבחירות הבאות בהתמדה על מצבת המנדטים שלה בכנסת הנוכחית, וגם אם כבר היתה גבוהה יותר, בעיקר במחצית הראשונה של ממשלת האחדות הלאומית, אין אדם שפוי במפלגת העבודה שלא „יקנה" היום את תוצאות הציבור.

ואם לא די באלה כדי לשכנע את המקטנים על הפער שבין יוקרתו של פרס בציבור לעוצמת יוקרת מפלגתו, נזכיר גם שזאת: בעבר המצב היה הפוך – המערך נהנה מתמיכה רחבה יותר מזו שנהנה ממנה פרס. וגם אם היו כאלה שדיברו על הנטל שבהצבת פרס בראש הרשימה, רובה של מפלגת העבודה תמך בהעמדתו בקודקוד מתוך אמונה שבבחירה הנכונה. איפה הכרת הטובה?

כל ההתפלמסות עם אופנת המנהיג (פרס) בעל הגבנון („העבודה") לא באה אלא כדי להבהיר לדורשי טובתו של פרס, שעד כה לא היו הם עצמם חפים משגיאות ושלקראת המאבק על קולו של הבוחר עליהם להחליף את הפזמון. זה לא חכם ולא צודק לבצע פיחות ביוקרתה של מפלגת העבודה כדי להאדיר את יוקרתו של מנהיגה האחד, מה עוד שהוא לא הרוויח את זה בדין. אם מדברים, למשל, על „הישגיה" של סיעת „העבודה" בכנסת, אסור לשכוח שלא נבחרה בתחרות הוגנת אלא על-ידי ועדה מסדרת, שפרס נתן בה את הטון.

יתר על כן, שנתיים-וחודש שבהם כיהן כראש ממשלה עשה פרס מאמצים מופגנים להתגלם כמנהיג לאומי ולא כמנהיג מפלגתי, אפילו במחיר הרפיית הקשר שלו אל מוסדות המפלגה. פירות המאמץ הזה עדיין ניכרים בסקרים שמקורביו הופכים בהם כאילו היו קלפיה של ידעונית, אלא שהכרזת העצמאות ההיא מתנקמת בו עתה במידה מסוימת, וכך נולדה תיאוריית הנטל.

הרי לכם פרדוקס. אם כל כך טוב לו בסקרים, וזה מה שחשוב בעיני תדמיתניו, מדוע הוא נזקק כל כך לגיבוי הלא-מסויג של מפלגתו? מדוע יש לו טענות אל שותפיו המפלגתיים על שהם משתרכים מאחורי יוזמותיו ואינם מצמצמים רווחים בהסתערות על דעת-הקהל? אולי מצפה המפלגה ממנו שידריך אותה וינווט אותה מתוך שותפות ולא מתוך התנשאות?

את מבוקשו – הקדמת הבחירות לפני פגרת הכנסת – לא הצליח פרס להגשים. מן הראוי שינצל את „החופש הגדול" למאמץ ארגוני-תוכני אמיתי לקראת מערכת הבחירות, שתיפתח, ללא ספק, במושב הבא, גם אם יתקיימו הבחירות במועדן. עכשיו נחוצים היתד והיד המכוונת. הלויאליות המפלגתית היתה נתונה לפרס כל עוד הנהיג את הממשלה ועשה חיל. גם פורקי-העול שבמפלגתו נתנו לו אז גיבוי וריסנו את עצמם. מן המותרות האלה לא יוכל ליהנות בקרוב, שעה שחברי מפלגתו יהיו נתונים בקידומם האישי לכנסת הבאה, ואחרים מהם לא ישמרו לעצמם את ביקורתם על שותפותה של מפלגת העבודה בממשלת האחדות. יותר מאשר להתגוננות, זקוקה מפלגת העבודה לקריאת „אחרי", וזו צריכה לצאת מגרונו של פרס.

איך מגיעים לאילת? בוולוו.

פרטים בקרוב

هكذا من الأصل

هكذا من الاصل

מכתבים למערכת דבר

על העיוורון מדעת

מתווכחים בממשלה האם להקים עוד התנחלויות בגדה המערבית או רק לעבות את הקיימות, ומסרבים לראות לאן מוליכים אותנו המתנחלים ולקראת מה הם חותרים. הם אפילו אינם מנסים להסתיר את כוונותיהם. הם „כותבים" זאת באותיות ענק. קבוצת הטרור היהודית מהם באה והם תומכים בה. הם כותבים זאת במודעות ענק התומכות באסירי המחתרת. הם כתבו זאת על חלונות קלקיליה והדהישה ברעש גדול אפילו מבלי להסתתר.

מי ש„זכה" לקבל את הליווי שלהם להפגנות „שלום עכשיו" בירושלים, יכול היה לחוש את השנאה הנוראית של „אוהבי ישראל" אלה ויכול היה לראות איך הם מלמדים את השנאה לילדיהם, ויכול היה להבין מאיזה בית מדרש יצא הרימון שקטל את אמיל גרינצווייג ופצע כמה מחבריו. הם הצהירו זאת בפה מלא: ממשלה שתרצה להחזיר את השטחים או חלקם תצטרך לבחור בין מלחמה עם ערבים למלחמה עם יהודים.

הוויכוח אינו על כסף להתנחלויות או לעיירות פיתוח. הוויכוח הוא על העיוורון מדעת או שאיפת התאבדות לא מודעת של ממשלה המשקיעה הון עתק בהקמת התשתית לאנשים שיקומו על המדינה כשזאת תחליט בניגוד לדעתם.

עמוס גבירץ
שמיר

רבין, פרס והסובייטים

שר הביטחון יצחק רבין אמר בעת שהותו בארצות-הברית בהרצאה לחברי המכון האמריקאי למחקר למזרח התיכון שהוא מודאג מהחדירה הסובייטית המחודשת למזרח התיכון והגדיר אותה כמסוכנת מתוחכמת. רבין תומך כנראה בהמשך המתח הבין-גושי במזרח התיכון ואולי בעולם כולו.

שאלה לי לשר הביטחון, איך הכרזתו זו מתיישבת עם מאמציו של שר החוץ שמעון פרס שהוא חבר מפלגתו לשתף את ברית-המועצות בוועידה בין-לאומית למזרח התיכון, לכונן יחסים דיפלומטיים ולפעול למען עלייתם של היהודים מברית-המועצות. האם התבטאותו של רבין היא על דעתו של פרס וחברי מפלגתו? הכרזתו של רבין נותנת חיזוק לעמדת הליכוד המתנגד נחרצות לוועידה בין-לאומית.

שמואל כגן
תל-אביב

חוק אחד ליהודים ואחר לערבים

לו בבית-ספר כלשהו במדינת ישראל היה מורה מפוטר בשל רעיונותיו הפוליטיים היתה המדינה כולה רועשת ורוגשת, ובכנסת היה נערך דיון סוער בהצעת אי-אמון בממשלה. אולם מעבר לקו הירוק יש כללים אחרים. המורה פדואה לבדי בן הכפר אברדיס, במרחק חמש דקות נסיעה מירושלים, פוטרה מעבודתה ובמכתב הפיטורים נאמר במפורש, כי סיבת הפיטורים נובעת אך ורק מדעותיה הפוליטיות.

לנוכח מעשה מחפיר זה שותק הציבור בישראל, שותקים חברי הכנסת, ושותקים גם ארגוני המורים בישראל. כך הנה עוד נדבך בחומת האפליה, ומדינת ישראל ממשיכה לצעוד לעבר הפיכתה למדינת אפרטהייד בה נוהג חוק אחד ליהודים וחוק אחר לערבים. עד מתי?

מיכאל קירש
תל-אביב

אזרחים סוג א' וסוג ב'

ח"כ שבח וייס, במאמרו מיום 16.7.87, משתפך בדברי שבח ותהילה למפלגתו, מפלגת העבודה. הוא קורא לכל מפלגות השמאל הקטנות לבטל ולמחוק עצמן, כיוון ש„מפלגת העבודה אינה זקוקה לסמן שמאלי", כיוון ששורותיה של המפלגה הזאת מלאות סוציאליסטים דגולים ויונים הומיות. אולם, שבח וייס עצמו מספק את ההוכחה הניצחת ביותר להפרכת דבריו שלו. שבח וייס שואף ליצור בכנסת רוב „שמאלי" בלי המפלגות ה„ערביות" – רק"ח והרשימה המתקדמת. זאת, לדבריו, מפני ש„המצפון הלאומי" לא יסבול שמפלגות אלה ישלו חלק בהכרעות על גורל המדינה, בשל זהותם הלאומית של בוחריהן.

אליבא דשבח וייס, מתחלקים אזרחי ישראל לשני סוגים – אזרחים מדרגה ראשונה, היהודים, אשר להם הזכות להשתתף השתתפות מלאה במשחק הפוליטי ולהשפיע על ההכרעות הפוליטיות; ואזרחים מדרגה שנייה, הערבים, אשר להם אמנם ניתנה זכות הצבעה, אך למעשה זכות זאת היא ריקה מתוכן ולנציגיהם אסור להשתתף בהכרעות פוליטיות, שהלא הם מייצגים ערבים נחותים וטמאים.

כאשר זאת היא השקפת עולמו של חבר כולם במפלגת העבודה, אשר אף מתיימר להיות „יונה" ולהתייצב באגף ה„שמאלי" של המפלגה, ברור מדוע למפלגת העבודה יש ויש צורך ב„סמן שמאלי".

אדם קלר
תל-אביב

הכיבוש או חלופתו

לרגל מלאת 20 שנה למלחמת ששת הימים גברו בתוכנו הקולות נגד הכיבוש (ועל-ידי אבא אבן הוגדר כאסון) ובתגובה לכך מתבקשת הערה „קטנה":

אמנם, נכון שיש חסרונות בכיבוש ואחד הבולטים הוא ש„הכיבוש משחית" (כפי שהודעה כרוזה גדולה על הקירות); אבל, מאידך גיסא — מהו פרצופה הבלתי-משחית של האלטרנטיבה? וכי כל אלה הזועקים נגד הכיבוש מצידנו, כבר הביאו בחשבון ברצינות את מלוא המשמעות של החלופה בנסיבות הנוכחיות הן לא נראה באופק שום פתרון בר-ביצוע – לא של הפרדה מוחלטת ולא שילוב של אמת; ומאחר שביקום אין מצב של ריק (VACUUM) – הרי במקום כוחותינו יתארגן בשטחים כוח צבאי כלשהו (גלוי או מוסווה) ולאו דווקא ידידותי, ואז הוא יהיה הכובש; ומה ימנע מכוח כזה להתפרס עד 15 ק"מ (כרבע שעה נסיעה בטנק) מנתניה, להשתלט עליה במפתיע ולבתר לשניים את מדינת ישראל „צרת המתניים"?

ומהי הכרזה שתשורבט אז על הקירות – אם לא: הכיבוש (שלהם) – משמיד (אותנו)!

האומנם זוהי (ודומיה) האלטרנטיבה אשר אליה שואפים החותרים כל אלה היוצאים בהחלטיות ובמרץ כה רב נגד שליטתנו ביו"ש?

ואולי, באמת, יש מקום למחשבה שנייה בשאלה כה חמורה – מחשבה העשויה להוביל למסקנה כי הכיבוש שלנו הוא רק הרע במיעוטו, בעוד שכיבושם אותנו עלול להתגלות (ומאוחר מדי) כרע ביותר?

זוהי כנראה הברירה. ובמה צריך למהר כל אדם שפוי?

אליהו כרמל (וינברג)
ירושלים

ממי למדו הדרוזים?

תגי אשר הרחיק את השוואתו בין האירוע בבית-ג'אן לבין התפרצותם של ה„פנתרים" מלפני עשרות שנים (ראה „מתפנתרים בהר מירון", י"ב בתמוז).

זוהי השוואה מטעה. הרי ה„התנהלות" כהכרזתם ההפגנתית של תושבי בית-ג'אן מרמזות, בעצם שמה, כלפי המקור הדלוח ממנו שאבו עוז למרי.

וכי לא מאחב"י – „אחינו היקרים" ו„המחוננים" למדו את ההלכה הכוחנית, שאפשר כאילו להיות פטריוטים נלהבים ויחד עם זאת להפרות חוק וסדר – יסוד היסודות של קיום המדינה? נזכורנא את המפרים מאלון-מורה וימית, נזכור את כינויי הגנאי הנבזיים מפיהם כלפי חיילים בחברון.

בוויכוח עם אזרחי ישראל הדרוזים על התנהגותם בבית-ג'אן בל נשכח להרף-עין את חלקם ב„מסהדמים" למען המדינה החיים בה.

לא הם הראשונים שהמציאו את השיטה של מאבק בלתי-לגיטימי על-ידי גוש אזרחים במדינתנו הדמוקרטית הצעירה. הם רק העתיקו זאת במהדורה שנייה משלהם.

הפגיעה במרות הלאומית ראשיתה בשומרון המודרנית. זכו צדיקינו ומעלליהם נעשו על-ידי אחרים בהר מירון.

י. אשל
בת-ים

עם אחד

המפגש, באמצעות כלי התקשורת, עם העולים מברית המועצות, מרגש ומפעם. זוהי תופעה שאין לה כמעט אח ורע. אנשים שלא חונכו על ברכי היהדות, התעוררה בהם הזיקה לציון, למדו את המקורות של עמנו, ישבו וישבים בבתי-מאסר קשים למען הקשר לציון שאיתם מוותרים עליו, כי הוא הפך לחלק מהווייתם.

וזוהי תופעה מופלאה מאוד שההיגיון הקר אינו יכול להסבירה. העברית הטובה שבפיהם מרגשת מאוד. אחת מהעולות אמרה, שהפעילות של עמנו למענם, היתה מאוד חשובה, מאוד מעודדת והוכיחה לה שעמנו – עם אחד.

ומה אנחנו כאן בארץ, הנרעשת מדי יום מפרשה חדשה, אשר איננה מוסיפה חיזוק ועידוד לרוחנו. ותמהה אני לדעת, מדוע לא יצאה לאור יצירה ספרותית כלשהי המביעה את התפעמותנו מהמחזה הנאדר בכוח, שאנו עדים לו, עם תחזור למולדתו מתוך כיסופים וגעגועים. טוב להתחמם לחום הרב שמקרינים בני עליה אלה. מי יתן והאור שהם שופעים יציף את כל היושבים בציון.

אביבה אהלי
תל-אביב

היא מתעבת שלום

שמחתי על התשובה הבוטה שהשיב שמעון פרס לגאולה כהן בכנסת („דבר" 16.7.87 במדור „אתמול בכנסת"). הוא הפנה אליה שאלות אחדות: „מדוע כואב לך הלב כשיש שלום? על שבני-אדם לא נהרגים? את רוצה שנאת עולמים?" ונשאלת עוד שאלה: היש בכלל אשה ואם שרוצה שלום, שמשוררת למפלת כל ידידי? אשה שנהנית מהתנצחות?

אכן, היו כאלה בכל זמן ואתר. המשורר פרידריך שילר (1759–1805) תיאר אותן באחת הפואמות שלו בזו הלשון:

„לצבועים נשים הָפכו,
לשחוק הקרב חוגגות,
בשן – טורף הן או יקרעו
לב הצריב בפרפורים."
(„הפעמון")

שלמה שלמון
גשר

לפני 60 שנה

תשע רשימות בבחירות לקונגרס באי"י

אתמול היה המועד האחרון להגשת הרשימות לבחירות לקונגרס הציוני הט"ו. אושרו תשע רשימות: אחדות העבודה, המזרחי, הציונים-הרביזיוניסטים, הציונים הכלליים, הפועל הצעיר, תורה ועבודה (הפועל המזרחי), התאחדות אזרחית-לאומית, הפועלים התימנים, התאחדות בעלי התעשיה באי"י.

אידיש בעיריית ורשה

באחת הישיבות של עיריית ורשה פרצה מהומה גדולה בשל ההצהרות שנקראו באידיש על ידי בא כח ה„בונד" ופוע"צ שמאל. ההצהרות נקראו בתוך צעקות ויללות של רוב חברי העיריה. חברי פ.פ.ס. נאלמו דום ולא ידעו מה לעשות במקרה זה, בפרט שיו"ר הישיבה היה גם הוא חבר פ.פ.ס. אשר הודיע כי אידיש אסורה בכותלי העיריה ונטל מאת הנואמים את רשות הדבור.

לפני 40 שנה

האניות יניעו מחר

פאריס. ברגע האחרון מודיעים כי שלוש האניות המעבירות לצרפת את 4500 מעפילי „יציאת אירופה תש"ז" תגענה לנמל צרפתי ביום ב' בבוקר. נודע בחוגים רשמיים במארסייל כי על האניות נמצא מת אחד ומספר רב של חולים רציניים.

דוגמה מזעזעת

אור ליום ו' פרצה מכונית משא צבאית שליחתה מכונית נוסעים של בית החולים „הדסה" בירושלים. ההתנגשות אירעה בכביש בית הכרם. 2 חיילים נפצעו קל. דובר הסוכנות גינה בכל החריפות את המעשה ואמר כי זוהי עוד דוגמה מזעזעת למעשי אלימות של הפורשים המסכנים את חייו ובטחונו של הישוב.

נתמנה מיניסטר ההגנה

מיניסטר הצי האמריקאי פורסטאל נתמנה מיניסטר ההגנה של ארצות הברית.

אנשים • אנשים • אנשים • אנשים • אנשים

הזמנה מכובדת

המועצה ליחסי חוץ של ארה"ב, שהיא הפורום הבכיר והיוקרתי ביותר שקיים בארה"ב בנושאי מדיניות חוץ ויחסים בינלאומיים, חלקה כבוד לגד יעקובי (בּ' תמונה), והזמינה אותו להרצות בפניה. הפורום הזה הינו פורום סגור ובו חברים כמאה וחמישים איש בתחומי הממשל, העסקים, האקדמיה והמדיה. בהנהלתו משתתפים בין היתר הנרי קיסינג'ר, סיירוס ואנס, ומושל ניו-יורק הסנטור קומו. פגישות הפורום אינן לפירסום ועד כה הופיעו בפניו ישראלים מעטים בלבד.

זוכים ומתנשקים

הזוג המלכותי מתנשק ואוחז בגביע, לאחר שנבחרת הפולו שהנסיך מוולס משתתף בה ניצחה את נבחרת פרו במסגרת תחרויות הפולו הבינלאומיות שהתקיימו בווינדזור שבבריטניה.

לא „חוטף"

ראש עיריית תל-אביב, שלמה להט, הודיע אתמול כי לא ידון במינוי הוועדה הבוחרת את הרב הראשי האשכנזי מפני שאיננו רוצה „לחטוף" את ההחלטה מפני שאחדים מחברי מועצת העירייה מטעם הסיעה הדתית נמצאים בחו"ל. להט, בתשובה על שאילתה של חבר הקואליציה העירונית פרץ אונקובסקי, הודיע כי איננו מתכוון לזרז את הדיון בעניין מאחר שחברים במוק, חבר הסיעה הדתית, בחו"ל, ועד שלא ישוב, לא יהיה דיון בנושא. כזכור תלויות ועומדות עתירות לבג"צ בעניין חבר האופוזיציה בעירייה, אריה צוקר, ושל נעמ"ת ושינוי.

נתן רועי

נפטר בקאהיר

הסופר והמחזאי המצרי הידוע תאופיק אל-חכים, נפטר שלשום בקאהיר בגיל 89. תאופיק אל-חכים נחשב לאחד מענקי הספרות המצרית לצד הסופר הידוע טהא חוסיין, שהלך לעולמו לפני כמה שנים. אל-חכים היה אחד האינטלקטואלים החשובים במצרים שסללו את הדרך בפני יוזמת השלום של הנשיא סאדאת בכתיבתם הספרותית. בהקשר זה ידועים שני מחזות של תאופיק אל-חכים בעלי מסר פציפיסטי שתורגמו לעברית על ידי חנה עמית: „תפילת המלאכים" שהוצג על ידי תיאטרון בית הגפן בחיפה ב-1983, והמחזה „מזון לכל פה" שפורסם בכתב העת לענייני תיאטרון „במה". שתי היצירות החשובות ביותר של חכים שתורגמו לעברית עוד בשנות ה-30 וה-40 הן: „זכרונות תובע בכפרי מצרים" – שתורגם לעברית על ידי מנחם קפליוק (אביו של העיתונאי אמנון קפליוק) ולאנגלית על ידי ח"כ אבא אבן – ויצירתו האוטוביוגרפית הגדולה „היתה רוח אחרת" („עוודת א-רוח") שתורגמה לעברית ב-1957 על ידי שמואל רגולנט.

דן אבידן

„גבעתי" מסיים תרגיל

ראשי מערכת הבטחון וצה"ל נכחו בסוף השבוע בעצרת לציון סיום תרגיל גדול של חטיבת „גבעתי". העצרת התקיימה באמפיתאטרון צמח. בצילום מימין: שר הבטחון, יצחק רבין; הרמטכ"ל רא"ל דן שומרון; אלוף פיקוד הדרום יצחק מרדכי; קצין חי"ר ראשי,

תת-אלוף שמואל ארד; ראש המועצה כפר-תבור מיכה גולדמן, שהיה נציג הרשויות בגליל בעצרת. צילום: ליאון מינטסר

ממצאים מה„טיטאניק"

צוללת צרפתית זעירה העלתה לראשונה ממצאים מאניית הפאר „טיטאניק" שטבעה לפני שבעים וחמש שנים באוקינוס האטלנטי. הועלו מספר כלי חרסינה ומקווים להעלות ממצאים בעלי משמעות גדולה יותר. במבצע משתתפת הצוללת „נאוטילוס" שירדה למעמקי הים מול האי ניו-פאונדלנד במקום בו טבעה ה„טיטאניק". החיפושים אחרי המטמון ימשכו יותר משישה שבועות בהשקעה של קרוב לשישה מיליון דולאר. המבצע ספג ביקורת חריפה והיו כאלה שתיארו את המעשה כ„גזל המר ביותר". האניה הגדולה שהתגלתה במעט שלמה בספטמבר 1985 היתה מונחת ללא הפרעה בעומק של 3,800 מטר מתחת לפני הים מאז אפריל 1919 כשירדה למצולות בעקבות התנגשות בקרחון.

טקס הענקת פרסי המועצה לארץ-ישראל יפה לזוכים בתחרות „מרפסת היפה" במחוז תל-אביב שקיימה המועצה במרוצת שנת 1986, נערך אתמול בגיל אורנים בתל-אביב. מתנדבי המועצה ברחבי הארץ „צדו" במצלמותיהם את המרפסות והעבירו המלצותיהם לוועדת השיפוט. מבין מאות הצילומים צויינו לשבח שתי מרפסות בירושלים, 5 מרפסות בראשל"צ, 3 מרפסות בכפר-סבא ומרפסת אחת ברחובות. בין הזוכים בתעודות ההצטיינות זכה גיל אורנים על תרומתו לשיפור חזות פני העיר. בטקס השתתפו: מנכ"ל המועצה – תנ"צ זוהר קרונוי, המתנדבים במסגרת המועצה ומקבלי הפרסים. בתמונה אסתר רובין (אלמנתו של הצייר רובין), מזכירת כבוד של המועצה לא"י יפה וחברת ההנהלה. זוהר קרונוי מנכ"ל המועצה לא"י יפה, יאיר פלם מנהל „גיל אורנים" אשר זכה בצל"ש מיוחד על תרומתו לשיפור חזות פני העיר.

המדור נערך ע"י אורה זרניצקי

תרומה לתנופה

צבי צמרירי, מנהל קרן תנופה לצמיחה של ההסתדרות, קיבל אתמול את תמורת היום השני של עובדי התעשייה הצבאית בסך 330 אלף ש"ח שהועברה לקרן. את ההמחאה מסר לצמרירי שלום חבשוש, יו"ר הארגון הארצי של עובדי תעשיה זו. לדבריו, עד היום עזרה הקרן ישירות ל-34 מפעלים, רובם פרטיים ויצרה כ-1,100 מקומות עבודה חדשים, בעיקר למשוחררי צה"ל.

מהממת

הדוגמנית האת מציגה שמלה וכובע מאפנת החורף 77/78 פרי יצירתו של מעצב האופנה הצרפתי הידוע כריסטיאן לאקרואה. זוהי שמלה שחורה המשלבת בדי קטיפה וסטן, ואין לומר עליה אלא שהיא מהממת.

מינויים חדשים במשק

איש העסקים חזי שלח, התמנה כנציג הציבור בדירקטוריון קבוצת „ניקוב מחשבים". הקבוצה הגישה טיוטת תשקיף לבורסה לני"ע, ומתעתדת לגייס בקרוב הון נוסף מהציבור. נציג ציבור נוסף בדירקטוריון הקבוצה הוא זאב הולצמן, לשעבר סמנכ"ל לאומי השקעות. חיים צ'רני (37) מונה למנכ"ל חברת „לרגו מחשבים". קודם למינויו האחרון שימש צ'רני כמנהל הכספים של חברת האם, לרגו אחזקות. תפקידיו הקודמים בלרגו מחשבים היו מנהל תפעול, מנהל רכש, חשב ומנהל שיווק. גיורא קודבנר (47) נבחר ליו"ר תא היועצים ליחסי ציבור שליד האגוד הישראלי ליחסי ציבור. קודבנר, מותיקי הענף וממקימי תא היועצים, מתמחה בנושאי כלכלה, פיננסים וביטוח, מחשבים וארגונים וולונטריים ומחליף את ברוטן הלפרן ששימש כיו"ר התא בשנה האחרונה.

הנערים – סגני אלופי העולם

שחמט

מאת אהרן איסרס

נערי ישראל שהתחרו באליפות העולם בפוארטוריקו, אשר הסתיימה בשבוע שעבר, זכו להישגים נפלאים.

הנער עדן ליס, מראשון-לציון, כבש את סגנות אליפות העולם לילדים עד גיל 12. ליס צבר 8 נק' מ-10 משחקים, ללא הפסד. בתואר האליפות זכה האיסלנדי סייגרוזון 9½ נק', ובמקום השלישי סיים האנגלי קומרסן עם 7 נק'. 23 שחקנים נטלו חלק בתחרות זו.

הא.ב.ל אילן מנור, מחיפה, סיים במקום השני-שלישי באליפות העולם עד גיל 18, בצברו 9½ נק' מתוך 11. באליפות זכה פרננדס (הרפובליקה הדומיניקנית) עם 10 נק'. מנור סיים יחד עם האנגלי דימיטריוס אגנוס.

אריק, אחיו של עדן, נטל גם הוא חלק בתחרות זו, והגיע למקום השישי עם 6½ נק'. 16 שחמטאים השתתפו באליפות.

ידיעות מהעולם

★ רב-האמנים יעקב מורדי והנסק אברמוביץ' (יוגוסלאוויה) זכו במשותף באליפות פריז בצברם 6½ נק' מ-9. מורדי הוכתר כאלוף, בהגדרת שיוויון הנקודות. השניים הקדימו את אלכסנדר ונפיק (פולין) ומיקלוס מודרי (הונגריה) 6 נק' כ"א. בין צוברי 5½ נק' היו רב-האמנים פרדוביץ' (ארה"ב) וגוטמן. 32 שחקנים נטלו חלק בתחרות.

את כושרו הרב, בעת האחרונה, של יעקב מורדי ניתן לראות בסיום נגד לב גוטמן, בקרב כל ישראלי, ששחק בתחרות בפריז. למורדי בלבן שני רגלים יותר, אך רצי לכה. הכיצד ביצר זכה במשחק זה:

1.פה4+ מו5 (מסע יחיד) 2.פ:ו5!! פר4+ (על 2... צ:ח6 יבוא 3.צ:ה5+ מ:ה5 4.פז7+ וזוכה בצריח. ועל 2... פ:ו5 יבוא 3.צ:ה5+ מ:ה5 4.רז7+ וזוכה שוב בצריח) 3.מ:ה3 צב8 4.רז7 צ:ג3+ 5.מה2 ז:ו5 6.ר:ה5 פו3 7.רג3+ מו4 8.צ:ה5 והשחור נכנע. אין למנוע הפסד הפרש (8... פ:ח2 9.מו2 פו3 10.צ:ג3+, ואם 8... פה4 9.מו2 השחור בכפאי. 9... פה4 10.ה3x ואם 9... מה5 10.ח4).

★ האמן דב גורמן כובש את ארה"ב. בתחרות בסן-פרנציסקו זכה במקום הראשון עם מלוא 5 הנקודות. באליפות הפתוחה של פילדלפיה צבר 7 נק' מ-8 הגיע למקום ראשון משותף.

★ חודשי הקיץ הלוהטים מבריחים את השחמטאים הישראלים לחו"ל. המושבה הישראלית בביל, שוויץ, מונה, בין היתר, את אלון גרינפלד, שווידלר, שבתאי אפק ועוד. גרינפלד הוזמן, לאחר התחרות בשוויץ, לפולין, שבה יוכל, סוף סוף, לזכות בתואר רב-אמן. בבודפסט ובאורדבאדן (גרמניה) ישראל מיוצגת ע"י אלתרמן וברסטוצקי, ובברלין ע"י ליברזון, לדרמן וכו'.

★ רב-האמן יהודה גרינפלד יצא לתחרות הבין אזורי, שמתקיים בזגרב – יוגוסלאוויה. את גרינפלד מלווה אביב פרידמן.

★ המחשב מפיסטו 3 זכה באליפות העולם השישית למיקרו-מחשבים. בתחרות שנערכה בדאלאס בהשתתפות 30 תוכנות מחשבים, צבר מפיסטו 3 6 נק' מ-7 סיבובים. למקום השני הגיע פידאליטי A עם 5½ נק' ואחריו מפיסטו 2 5 נק'.

★ הישראלי אליהו שווידלר סיים במשותף במקום הראשון יחד עם סווקוביץ' (יוגוסלאוויה), קלינגר (אוסטריה) ופאבס (גרמניה) בתחרות בין-לאומית בליכטנשטיין, בה נטלו חלק 90 שחמטאים. כל אחד מהרביעיה צבר 7 נק' מ-9 משחקים.

התחרויות האזוריות

בגאוסדל – נורבגיה, נערכה התחרות לאיזור 14 (לשעבר 2B) למדינות סקנדינביה. זו הפעם הראשונה שמאיזור זה עולים שני שחקנים לתחרות הבין-אזורית. עד כה, השחקן השני נאלץ להתמודד, בדרך-כלל, עם השני בבית הישראלי. בקונגרס בדובאי התקבל ערעור המדינות הסקנדינביות בהענקה, כי באיזור זה משחקים 18 שחמטאים, ויש לו הרבה רבי-אמנים צעירים ומבטיחים (מהאיזור הבריטי עלו שני שחקנים מתוך עשרה משתתפים).

התחרות היתה חלשה מהצפוי. בכירי השחמטאים כלרסן והנסן (דנמרק), אולפסון ופטורסון (איסלנד) נעדרו. למרות זאת, דירגה התחרות 7 רבי-אמנים. בבכורה זכה, במפתיע, הצעיר השבדי תומס ארנסט שצבר 6½ נק' מ-9 סיבובים שווייצרים. ארנסט השאיר מאחוריו רבי-אמנים ידועים כג'ון ארנסון (איסלנד) 6 נק', לארס קרלסון (שבדיה) 5½ נק' וסימון אגדסטיין (נורבגיה) 5 נק'. בכרטיס העליה השני זכה רב-האמן יוהן היארטרסון (איסלנד) עם 6 נק', שהקדים בתחרות שיוויון נקודות את השבדי פרדינגר.

בבית הנשי זכתה בבכורה הדנית גינה הויברג עם 6 נק' מ-7, לפני השבדיות כריסטינה נייברג 5½ וברוסלבה בוריסובה 4½ נק'. שתי הראשונות העפילו לתחרות הבין-אזורית.

בתחרות האמנים הבין-לאומית הפתוחה, שהתקיימה במקביל, זכו השבדי הא.ב.ל. תומס חולין והפיני מיק קויסטו עם 6½ נק' כ"א, לפני דן קרמלינג (שבדיה) והאנטי פילה (פינלנד) 6 נק' כ"א. 24 משתתפים נטלו חלק בתחרות זו.

ההתמודדות בין שני הזוכים, היארטרסון (לבן) וארנסט היתה מרתקת ביותר.

הגרית של המלך

1.ד4 פו6 2.ג4 ז6 3.פו3 רז7 4.ג3 0-0 5.רז2 ד6 6.0-0 פג6 7.ה3 א6 8.ח3 צב8 9.רה3 ב5 10.פד2 פא5 (התיאוריה ממליצה 10... רד7) 11.צג1 פא5 12.ג:ב5 א:ב5 13.ב4 פג4 14.פ:ג4 ב:ג4 15.א3 (מהג8) 11.ג:ב5 א:ב5 12.ב4 פג4 13.פ:ג4 ב:ג4 14.ב5 ד5 15.א4 רז5 16.א5 מהד7 17.ח4 פו4 (השחור מקווה להפנות את המשחק לכיוון המרכז למשל: 18.ר:ד5 פ:ה5 19.ר:ה3 ה5 או 18.פ:ד5 צ:ב5 19.פ:ג3 צב3) 18.רו4 ה5 19.ר:ה5 ד4 20.ר:ג6 מהד8 21.רו5 ו6 22.ה:ה6 רז6 23.ר:ה6 פ:ו6 24.פ:א2 ד3 25.מ:א4 מהד4 26.ה3 מהו4 27.א6 רה6

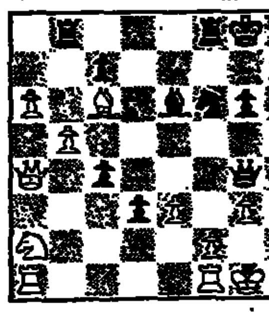

(על 27... פח5!? יבוא 28 רד5+ ו... 29.ר:ה6 מ:ה6 30.צ:ג1!! פ:ז3 31.מה:ג4 32. מו2 צ:ג4 33.פ:ב4 צ:ב5 34.פ:ב4 עם יתרון קל ללבן) 28.א7 צא8 29.פג3 פח5 30.פ:ז5! 31.ה:ז3 ה:ז3 32.ר:ז2 ה:ה3+ 33.מ:ח1 מ:ה3 34.פ:ה4+ 35... רז5 (35... 36.צ:ב5+ 37.מה:ג3 מ:ד8 37.מהג7 צא8 38.פ:ה6+ מח8 39.מה:ה5 והשחור נכנע.

★ עם סגירת הגיליון נודע לנו התוצאות של התחרויות הבין-אזוריות, המתקיימות ביוגוסלאוויה. לאחר הסבב החמישי מוביל האנגלי ג'ון נאן עם מלוא 5 הנקודות, ואחריו הרוסי ואלרי סאלוב 4½.

בין הנשים, בבית א' מובילה הרוסיה מריה ליטינסקיה עם 4½ נק', ובבית ב' הרוסיה ננה יוסליאני, גם כן, 5½ נק'.

אליפויות הנוער

★ הצמד-הצמד רונן לב ועופר ברוק, המקיים גם מאבק משפטי לקביעת מפודראי מצטיין, זכה במשותף באליפות ישראל לנוער בצוברו בגמר 2 נק' כ"א, והקדימו את יונה קוסאשווילי 1½ נק' ועמי גל ½ נק'. 12 שחקני נוער נטלו חלק באחת מתחרויות הנוער החזקות ביותר שנערכו עד כה.

הנער מהרצליה דב צפרוני זכה באליפות הארץ לילדים עד גיל 14, ובכרטיס כניסה לתחרות בחו"ל, בצברו 6½ נק' מ-9. צפרוני הקדים בתחרות שיוויון נקודות את גור מישלן האדרי בקישור. דמי אותק ואייל דויטש הדגו אחרי המובילים עם 5½ נק' כ"א.

★ אליפות הארץ הפתוחה לנוער עד גיל 20 תיערך בתאריכים 9.8-14.8 במלון בלנית בכרמיאל. מנצח התחרות ישתתף, בשנה הבאה, בגמר אליפות הארץ לנוער. פרטים והרשמה במשרדי האגוד, לא יאוחר מ-1.8.87.

עמותת השחקנים

האסיפה הכללית של עמותת השחקנים, נכשלה כשלון חרוץ. רק כ-20 איש הגיעו לאסיפה, שבה המשיכו ראשיה לתקוף את האיגוד, מוסדותיו ופעיליו. פעילי העמותה, אשר התרברבו על מאות שחקנים החברים בה, זכו לסטירת-לחי מצלצלת מצד ציבור השחמטאים הרחב, שהצביע ברגליו.

בצעד תמוה נקטו באי-האסיפה המעטים. הם בחרו להנהלת העמותה עסקן מפלגה, שאין לו קשר כלשהו לשחמט, ובניגוד למצעם – האיגוד לשחמטאים. לעומת זאת, פעיל שחמט מרכזי וידוע, אלמוג בורשטיין, לא נבחר.

עוד נודע לכתבנו כי העמותה שרויה במצוקה כספית קשה, ומאבקם להכרה נועד לכסות את הגרעונות.

סיומי החודש

סיומו של אלוף העולם לשעבר, מיכאל בוטביניק משנת 1952 מסיים את הסדרה הנוכחית.

בין הפותרים נכונה של כל ארבעת הסיומים שפורסמו, יוגרל הספר „הלוחם" –יצחק אלוני.

המועד האחרון למשלוח התשובות: 31.8.87

לבן נוסע וכופה תיקו.

סוף שבוע בכפר סבא

106 שחמטאים התקבצו, באולם הממוזג של מועצת הפועלים המקומית, בתחרות סוף-השבוע המסורתית, החמישית במניין.

בתחרות הראשית (40) משתתפים ניצח, אלוף הארץ, נתן בירנבוים עם 4½ נק' מ-5 סיבובים שווייצריים. בירנבוים, שזכה בפרס של 800 ש"ח, הקדים את רב-האמן יעקב מורדי והאמן מלכיאל פרץ 4 נק' כ"א.

בתחרות המשנית ניצח יורם שאר, מרעננה-הסכים, עם 4½ נק'.

את האליפות ביהלום עמידם קפלן ומשה רויטמן.

בצבא

(המשך מעמ' 7)

מומחים, ובסמכותו לשלוח חיילים המפעילים רכב ייעודי להשתלמויות מעשיות.

המערכת הבינה שורה ארוכה של פוסטרים צבעוניים, וביניהם מפת הארץ הכוללת ציון קטעי הדרכים שאירעו בהם תאונות רבות או שהם מסוכנים במיוחד. ענף הבטיחות באכ"א מנהל רשת תמרור מרכזית, היוזמת ומאשרת הצבת תמרורים בדרכים שהן באחריות צה"ל. כמרכז היא יוזמת עבודות לשיקום של דרכים ולסילוק מפגעים מדרכים, שרכב צבאי מרבה לנוע בהן.

מומחי הצבא מנתחים כל תאונה ומפיקים לקחים. ניתוח תאונות קשות נעשה בראשותו של ראש אכ"א עצמו. בתהליך זה משתתפים בכירי המומחים בארץ. ענף הבטיחות הוסמך לתאם את כל הגורמים הפועלים בשטח – חילות התחזוקה, החימוש, המשטרה הצבאית וההנדסה ועוד. העובדה שהפעילות הזאת נעשית באחריותו של אחד מאלופי המטכ"ל, פירושה שהנושא מגיע מפעם לפעם לדיון במטה הכללי וכמסגרת זו מפקח הרמטכ"ל עצמו על העשייה ומנחה אותה.

התוצאות מדברות בזכות עצמן. הרמטכ"ל שם את הדגש המתאים על הנושא ואכף טיפול מערכתי בו. המשמעת הצבאית עשתה את שלה. מי שסבור שאפשר לדבר על ירידה במספרן של התאונות בנשימה אחת עם ליקויי משמעת, אינו יודע מה הוא סח. למרות השוני במערכות, בעיקר בנושא המשמעת, יש מכאן לקח חשוב גם למערכת האזרחית. אם תטיל הממשלה את מלוא משקלה על מלחמה בתאונות ותפעיל טיפול מערכתי כולל בנושא, היא יכולה להגיע להישגים מרשימים, כפי שהוכח בשנים קודמות.

בשלוש השנים שחלפו שם הרמטכ"ל לוי דגש בטיפול המערכתי בתאונות. זה היה הגורם העיקרי. המשמעת הצבאית עשתה את היתר. אם כמוהו תנהג הממשלה, היא עשויה להגיע להישגים מרשימים.

תורנות בתי-מרקחת

תל-אביב
הקריה – אבן גבירול 19 – 204650
בבלי – דיזנגוף 174 – 222386
ירושלים
אליטון – ישעיהו 10 – 232558
חיפה
הדס – חורב 53 – 252214
פתח-תקוה
מרכז השרון – אהרון קציר 40 – 911078
בני-ברק – רמת-גן
הדסה – כצנלסון 151 רמת-גן – 722271
בת-ים – חולון
ד"ר חורי – סוקולוב 70 חולון – 842433
מור – הכינה דרך 20 בת-ים – 585560
רחובות
גלית – בני משה – 452381
+ מידעון.

מודעון
מוקד מידע טלפוני
של קופת חולים הכללית המוסר אינפורמציה של מרפאות קופת חולים של ההסתדרות, בתי חולים, עזרה ראשונה, מרפאות הפתוחות בשבת ובחג וכן אינפורמציה על הגורמים הרפואיים בישראל:
טלפון 03-433300
בימים א' עד ה'

מ-8.00 בבוקר עד 20.00 בערב ביום ו' ובערבי חג
מ-8.00 בבוקר עד 15.00 אחה"צ
מרפאות שיניים לעזרה ראשונה
אזור תל-אביב
רחוב בר כוכבא מס. 49 – טלפון 03-284649
בימים א' עד ה' מ-21.00 עד 23.00
בימים ו' וערבי חג מ-18.00 עד 24.00
שבתות וחגים – מ-15.00 עד 21.00
אזור חיפה
רחוב הנמל 26 קומה ב' – 04-523566
כל יום חוץ ערבי חג, שבת, שבתות וחגים מ-20.00 עד 23.00
מרכז עזרה ראשונה נפשית
בתל-אביב – קו למבוגרים 03-5461111
קו לילדים ונוער 03-261113
בירושלים – 02-227171
בחיפה – 04-672222/3
בנתניה – 053-335516
קו פתוח – אוזן קשבת לילדים ובני נוער
בתל-אביב 03-221680 (24 שעות)
נעמת – ייעוץ בבעיות אלימות במשפחה
בימים א' עד ה' מ-9.00 עד 16.00 – 03-255922
קו פתוח לקשיש 02-690665

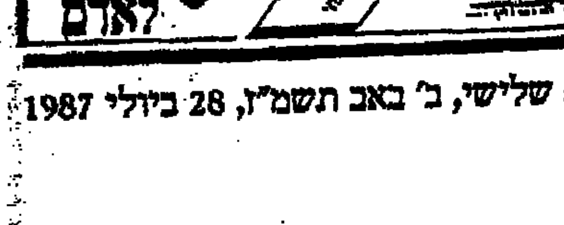

דירות

וילות ובתים

בגני־צהלה ברחוב ע
נות החדש במיקום מ
צוין למכירה קוטג'ים מ
פוארים 03-342372
(7361) 052-448219

בנוה־אביבים מפואר
יוצא דופן גוף מהמם
לרציניים בלבד!
(23545) 03-425291

ברמת־השרון מפואר מ
מואר גוף מהמם מופלא
מסביב פרקיות. מומל
צת, השקעה מצויינת
(24539) 03-473343

דירות גג, מפוארות, ק
טג' מקבלן בתנאים נוחים 03-5523305
(6375)

תל־אביב־יפו

דירות למכירה 4 חדרים ויותר

דירות למכירה 3-3½ חדרים

קבלנים מציעים

וילה יפהפיה +כל השטחים
בהוד־השרון
148,000.- דולר מאבו
,052-27458
(29660) 052-453443

סופר וילה גדולה מתאי
מה לשגריר, מרוהטת
מודרני, כל השיכלולים
האפשריים ברובע יוקר
תי ביותר!
$475,000
(25508) 053-347333

בכפר־חרוצים דירה
+מוסך מבנין על דונם
03-9320257 אמה
(24249)

בשיכון־ל' דירות לאיכ
לוס מיידי 5 חדרים רח'
לוי־אשכול 40 לפרטים
חב' "אביב"
(18571) 03-7512203

בבניה בשל"ג בבנין מיד
רח' דירות 5 מרחבונו
03-242192 "קנין"
(21247)

דירות למכירה 2-2½ חדרים

דירות למכירה 1-1½ חדרים

בפתח־תקוה דירות ל
איכלוס מיידי 4 חדרים
ברח' רוטשילד 18 "20"
לפרטים חברת "אביב"
(18570) 03-7512203

בבני־ברק 2½ מסודרת
ק"ב חזית, ע"י קרית
הרצוג 03-798049
(22921)

על פי חוק שיווי בעבודה תשמ"א 1981: לפי חוק זה אסור לסרב לקבל אדם לעבודה מחמת מינו או מחמת היותו נשוי או הורה אלא אם אופיו או מהותו של התפקיד מונעים העסקתו של בן אחד המינים בעבודה הנדונה. המעבידים עצמם לציית על פי החוק.

דירות למכירה 4 חדרים ויותר

בגני־הרצליה של "אור
רים", הרצליה־הצעירה,
שכונה יוקרתית חדשה,
דירות 6" 5 חדרים מ
פוארות, מפטהאוזים מ
חירים מיוחדים לתקופה
מוגבלת לקבלת פרטים:
052-572696, משרד
המכירות פתוח באתר
בין השעות 14.00"
10.00 המשך רח' רבי
עקיבא הרצליה־הצעי
רה
(18500)

חולון — בת־ים

שרון

דירות למכירה

דירות למכירה 2-2½ חדרים

דירות למכירה 4 חדרים ויותר

דירות למכירה 3-3½ חדרים

מפואר מפואר מאקס
לוסיבי בהצבעים. 4 חד
רים +סלון גדול +פינת
טלויזיה +גינה
(17045) 03-5512095

ביקוש דירות

דרום

דירות למכירה 4 חדרים ויותר

בראשל"צ בנ"אסתר 4 מ
פוארת מפלסית פנוי מי
די 03-9663184
(20768)

בראשל"צ, בנ"י־אסתר,
5 חדרים, ק"ו, 90,000
דולר, חדשה,
(25467) 03-959577

בראשל"צ, בנ"י־אסתר,
דירות יוקרה, 5" 90,000
דולר, 5½" 100,000 דו
לר, 6" 110,000 דולר,
משה ליטאל ג'נתי, הרצל
64, לכניסה מיידית
בתשלומים נוחים.
(23965)

דירות למכירה 3-3½ חדרים

דירות למכירה 2-2½ חדרים

דירות גג

דירות בשכירות

דירות מרוהטות

דירות בהחלפה

חדרים מרוהטים

עסקים

מחסנים

אולמות

חנויות

משרדים

מבני תעשיה

מגרשים

למכירה מגרש, רשיון ב
נייה בתחליף ברח' הרב
(30455) 03-382066 בת

דרוש כ־300 מ"ר מגרש
לבניה באזור שיכון־דן
נאות־אפקה והסביבה
טלפון 03-336302,
(21881) 03-5516944

(המשך לוח בעמוד 11)

הכذا من الأصل

■ ארה"ב

להצליח אחרי הכישלון

מאת יורם פרי

מה עושה אדם שנוכח לפתע כי בבת־אחת נהרסה הקריירה שלו – אף אחד אינו חפץ בו, מצבו הכלכלי התדרדר וכל מה שניתן לראות בקצה המנהרה הוא רק חושך? שוקע ביאוש? מנסה להתאבד?

לפני שש שנים, חווה תחושה זו זוג מפורסם: רוזלין וג'ימי קארטר חשו כעלך כך, בבוקר שלאחר הבחירות. לאחר ארבע שנות כהונה בבית־הלבן, זרק אותם העם האמריקאי בבושת־פנים מארמון המלוכה. אז גם התגלה להם כי תעשיית הבוטנים שלהם בג'ורג'יה שקעה בחובות כבדים. בושה, צער, עלבון, כעס – אלה היו התחושות שמילאו את לבם של בני הזוג קארטר. איך אפשר להמשיך לחיות אחרי כישלון צורב שכזה?

בשבוע שעבר פירסמו השניים ספר חדש. כותרת הספר: בערך משהו כמו „איך למצות את מה שניתן במה שנותר מהחיים". ומכיוון שהז'אנר זה, ספרי „איך להצליח בחיים", הוא הז'אנר הפופולארי ביותר בארה"ב – מאז ימי קרנגי ועד לי אייקוקה ושאר כוהני המצליחנות האמריקאית – זכה הספר לתשבוחות עוד בטרם יצא לאור.

בני הזוג קארטר, שכתבו את הספר יחד, מתארים את מה שקרה להם מאז הכישלון בבחירות ועד לשיקומם. אבל הם מנסחים את סיפורם כך, שגם מי שהכישלון שלו היה יותר שגרתי – לאו דווקא בעיסה הורצה מן הבית־הלבן – יוכל להזדהות עימם ולהשתמש בספר כמדריך מעשי. פרשיות משפחה, למשל: הם מספרים כי זמן קצר לאחר שחזרו לביתם בפליינס, עזבה בת־הזקונים שלהם את הבית ונסעה לקולג'. הכאב שבפרידה היה גדול והבת חסרה להם. כיצד הקלו על עצמם? הם קבעו את שעת הספורט היומית שלהם – ג'וגינג או רכיבה על אופניים – לשעת אחר־הצהרים, המועד הרגיל לקבלת פניה של הבת בשובה מבית־הספר. „כך," הם כותבים, „לא נשב ונחכה באופן בלתי־מודע לבואה."

הספר של הקארטרים מרתק, משום שהוא מלמד לא רק על הקארטרים אלא על השקפת־העולם האמריקאית – המכונה כאן פוזיטיביזם. ביסודה, האמונה שצריך לחשוב באופן חיובי: לשים את הדגש על החיובי ולראות את הדברים היפים, הטובים, המועילים שבחיים. לא לשקוע ביאוש, לא לחשוב מחשבה רטרוספקטיבית – אלא להיות אופטימי, להביט קדימה בתקווה. השקפת־עולם זו קובעת שאסור לשבת באפס־מעשה: צריך לפעול – כל הזמן – בשקדנות ולפי תוכנית שנקבעה מראש, כדי לשפר את המצב ולבנות עתיד יפה יותר.

אמונה אמריקאית זו היא כה קיצונית, עד כי היא גורמת חיוך של גיחוך למי שחונך על ברכי התרבות האירופאית. במיוחד כשהיא מעקמת ומעוותת ערכים אחרים. כמו למשל ערכים אמנותיים. בהוליווד, נוהגים במאים רבים להקרין את הסרטים שלהם – במיוחד אם יש להם סוף עצוב – לפני קהל־צופים נסיוני. אם מתברר שהקהל אינו אוהב את הסרט בגלל הסוף העגום, מסריטים מחדש סוף אחר – טוב, עליז ואופטימי יותר – הפי־אנד.

„הרושם הכולל של הסרט הוא זה שנוצר ברגעים האחרונים. אם אנשים יוצאים מאולם־הקולנוע עם פנים אבלים, אין שום סיכוי שאחרים ירצו להכנס לאולם. ואנחנו לא עושים סרטים כדי להפסיד מיליוני דולרים," מסבירים הלוויתנים של הוליווד את אופן תרגום הפוזיטיביזם לחיי התרבות האמריקאים.

וכיצד מתוארת דרך החשיבה הזו בספרם של הקארטרים? בימים הראשונים שלאחר המפלה בבחירות – כשתחושת כישלון ועלבון מילאה את ליבם, כשלא היה ברור מה יעשו בשנים שנותרו להם, ואם יש טעם לעשות דבר מה, כשהתברר להם מצבם הכספי העגום, וכשנדמה היה כי אבד הטעם לחיים – החליטו לעשות מאזן. „אחרי ככלות הכל," כותב קארטר, „יש לנו עדיין הרבה יתרונות ומעלות. יש לנו ארבעה ילדים. בריאותנו טובה. יש לנו חברים. יש לנו אמונה דתית. ועוד – וזה הכי חשוב – יש לנו זה את זו ואנו יודעים שבידינו מופקדת האחריות העיקרית לעצב את גורלנו."

שני המרכיבים העיקריים מרבים מאוד אל לבו של האמריקאי. כשעזבו את הבית הלבן, בינואר 1981, היו ג'ימי בן 58 ורוזלין בת 53. היו מאחוריהם 34 שנות נישואים מונוגמיים מאושרים. הם גאים לא רק בנאמנות שלהם אלא גם בשותפות המלאה ביניהם – אידיאל אמריקאי מקודש. אפילו את הספר כתבו יחד, בגוף ראשון רבים. רק במקומות בהם היו חלוקים, ניסח כל אחד את הקטע כרצונו וחתם עליו בשמו.

כך גם אמונתם הדתית. היא לא רק ממלאת תוכן האופטימיות, אלא משמשת מסגרת לחיי היום־יום. אחד מידידי המשפחה בג'ורג'יה סיפר, כי כל ערב לפני השינה הם נוהגים לקרוא יחד במיטה פרק בתנ"ך. ומכיוון שהחלו ללמוד ספרדית – לפני שש שנים – והם רוצים לשמור על השפה, הם עושים זאת במהדורה ספרדית.

עם השקפת־עולם פוזיטיבית כזו, אין פלא שהזוג קארטר השתקם במהירות ונחלץ מהמשבר. בחודשים הראשונים לאחר המפלה, שקעו בעבודה פיזית רבה – שיפצו את הבית הישן שלהם בפליינס ובנו בית־קיץ בחיק הטבע, כשקארטר עושה בעצמו את רוב עבודות הנגרות, כולל הרהיטים שבבית. הם לא הסתפקו בעבודה פיסית, אלא המשיכו לטפח את גופם ובריאותם. ג'וגינג ורכיבה על אופניים היו עיסוק יומי קבוע. רוזלין, שהחלה לפתח שיגרון פסיכוסומאטי, התגברה עליו בעזרת התעמלות אירובית לפי ספרה של ג'ין פונדה.

את הכסף הרב שסייע בשיקום, עשו בכתיבת ספרים – עד עתה כתב קארטר כבר שני ספרים ורוזלין ספר אחד. עכשיו, עם הספר החדש, יוכלו כפי הנראה אפילו להלוות קצת לחברים.

אבל יותר מכל דבר אחר, השקיעו הקארטרים את עצמם בעבודה ציבורית למען הזולת. לא רק בארה"ב, אלא בעולם כולו. הקארטרים הצטרפו לארגון „האביטט" המבקש לפתור את בעיית חסרי־הדיור, והנשיא־לשעבר נתן לארגון לא רק את שמו אלא גם את כשרונו כנגר. הם מסייעים לחצי־תריסר ארגוני מתנדבים, ובעיקר לארגונים בין־לאומיים הפועלים לשיפור רמת הבריאות במדינות העולם־השלישי. מי שעוקב אחר השניים חש בנקל, כי לא מדובר כאן בחיים של יחסי־ציבור – נוסח נשות המעמד הגבוה האמריקאי – אלא בשליחות דתית של ממש.

יותר מכל, בולטת גישה זו במרכז קארטר שליד אוניברסיטת אמורי באטלנטה. גם נשיאים אחרים בנו לעצמם מוזיאון וספריה – כדי להנציח, להלל ולשבח את עצמם כנשיאים. שלא כמותם, קארטר בנה את המוסד מתוך כוונה שישמש מרכז פעילות עולמי.

„הרעיון הבסיסי," הסביר לי כשביקרתי שם לפני חודשים מספר, „הוא לסייע לפתור את הבעיות העיקריות של העולם – בעיקר עוני, רעב ומלחמה. הכוונה בבניית המרכז הוא שמדינות, חברות ואנשים הנמצאים ביריבות יוכלו לבוא לכאן ולהשתמש בשירותי תיווך ופישור של המרכז. במקום שיצטרכו ללכת לאו"ם – שם יושבים נציגים של 150 מדינות אינטרסנטיות – יבואו לכאן. כאן יסכימו על מתווכים מוסכמים, יהנו מכל הידע האקדמי שנאסף בתחום פתרון סכסוכים ותיווך, ויפתרו את הבעיות שלהם בדרכי שלום. וכי לא זה מה שעשיתי בקמפ־דייוויד?"

כדי שלא לראות את ההבדל בין קמפ־דייוויד – שם דיבר קארטר בנשיא, כשבגיבויו כל הכסף והצבא האמריקאי – לבין אטלנטה, שם כוחו הוא רק האמונה הנאיבית שבני־אדם טובים מיסודם. באמת צריך להיות באפטיסט דרומי, כדי להאמין שמישהו יבוא לאטלנטה לבקש תיווך. אבל אם ההר לא בא אל מחמד, הולך מחמד להר – עד עתה כבר אירגן קארטר שני כינוסים בין־לאומיים חשובים, בהשתתפות החשובים במנהיגי אמריקה הלטינית, כדי לדחוף בקידום הדמוקראטיה שם.

מי יודע? אולי בסיוע אמונה פוזיטיביסטית כה עזה יצליח קארטר לעשות מה שלא עשו אחרים לפניו? אחרי ככלות הכל, הערכים האלה שלו הם אלה שהביאו אותו לבית־הלבן – לאחר שנפש האמריקאים קצה בפוליטיקאי החלקלק והרמאי המדופלם ניקסון.

כן, אבל מצד שני קשה לשכוח כי דווקא בגלל הערכים האלה גורש קארטר מהנשיאות – בבושת־פנים – לאחר ארבע שנים.

שיתוף בכתיבה: ג'ימי ורוזלין קרטר

פושעי המלחמה לא נשפטו – האם יוסגרו?

דליה שרון, לונדון

משרד הפנים הבריטי טוען, כי לא נמצאה כל עדות מרשיעה נגד פושעי־מלחמה נאצים החיים בבריטניה. כך נאמר בידיעה ב„דיילי טלגראף". בתחילת מארס – אחרי פגישה עם נציגים של מרכז ויזנטל, אשר טענו כי 17 נאצים לשעבר חיים בבריטניה – הורה שר הפנים, דוגלס הרד, לחקור בדבר. תוצאות החקירה: לגבי השישה מהם, החיים בבריטניה, לא מצא משרד הפנים שום תריגה ברישום ההגירה שלהם ולא מצא כל עדות שתקשור אותם עם זוועות המלחמה. „העדות מאוד כללית," אמרה הדוברת, „מבוססת על ספרים ולא על עדויות מקוריות."

בסוף מארס, בעת ביקורה בבה"מ, שאל עיתונאי את מרגרט תאצ'ר בנושא הסגרת פושעי־מלחמה. תשובתה: ראשית אין הסכם הסגרה רשמי בין הארצות, ושנית יש בידי בריטניה שמות בלבד – ולא הוכחות – והסגרה באה בחשבון רק על־סמך הוכחות.

בשבוע שעבר, שידרה הטלוויזיה הסקוטית תוכנית בנושא זה. הובא מידע בהחלט לא 'כללי': עורכי התוכנית נסעו לבה"מ, וראיינו עשרות עדי־ראייה – פושעים אשר נגזרו עליהם עונשי מאסר ארוכים על פשעיהם, היסטוריונים וחוקרים. כמו־כן, הציגו עשרות מסמכים. אחד מעורכי התכנית, וולטר מקגיל, אמר: „כל האינפורמציה היתה בהישג ידה של ממשלת בריטניה, אשר לא טרחה להסתכל בה. ממשלת בריטניה הגדירה את החומר כסודי. אנחנו קיבלנו אותו מהשגרירות הרוסית, מאחר שכל בקשות ההסגרה של הרוסים לא זכו לכל תגובה מצד ממשלת בריטניה." רשת הטלוויזיה הסקוטית המציאה למשרד הפנים 34 שמות – גם אותם קבלה מהשגרירות הרוסית – של פושעי־מלחמה האמורים להתגורר בבריטניה. שבעה מתוכם אכן חיים בממלכה המאוחדת.

בין כל ארצות המערב, בריטניה היא יוצאת־דופן בתחום מיצוי הדין עם הנאצים ועוזריהם. הממלכה המאוחדת לא הסגירה פושעי־מלחמה נאצים או יפנים – על־אף שצ'רצ'יל היה מיוזמי הסכמים בין־לאומיים להסגרת פושעים, וטען כי יש להביא פושעים לדין בארץ שהפשע בוצע בה. אבל בבריטניה גם לא נשפט אף פושע־מלחמה. ואין בה כל חקיקה בקשר להבאה לדין של נאצים. ממשלת הממלכה לא ניסתה לבטל אזרחותם של נאצים אשר זכו באזרחות בריטית במרמה. בין נתיני המלכה נמנים כיום פושעי־מלחמה רבים, אך מעולם לא נחקר אחד מהם על פשעיו.

הוועדה הפרלמנטרית לפשעי מלחמה, בראשות חבר הפרלמנט איש „הליכוד" גרוויל ריס, אף הציגה מסמך סודי אמריקאי רב משמעות. המסמך מגלה כי בשנת 1947 ניסו סוכנים בריטים לגייס את שירותיו של קלאוס בארבי. הוועדה דורשת ממשרד הפנים לשחרר לפרסום מסמכים ממלחמת־העולם השנייה, ותובעת פעולה בריטית דחופה.

היהודים והפרטיזנים

אחד הפושעים המבוקשים על רצח המוני יהודים הוא אנטאנאס גאקאס, ליטאי בן 71, אזרח בריטי הגר באדינבורג בסקוטלנד מאז שנת 1947. לא קיימת כל אפשרות של טעות בזיהוי: ב־16 באפריל 1982, חתם ג'אקאס, בביתו, על הצהרה – כי נולד במאי 1926 בליטא, כי היה ידוע בשם אנטאנאס גסוויצ'ס, וכי בזמן המלחמה הצטרף לבטליון הליטאי ה־12. גסוויצ'ס מסר את ההצהרה – על־פי בקשה של משרד החקירות המיוחד של ממשלת ארה"ב – בקשר ליורגס יורס, אשר שירת יחד עמו ואשר הובא לדין בארה"ב. באוקטובר 1986, בראיון בטלוויזיה, הודה ג'אקאס כי היה חייל בבטליון ה־12 הליטאי – אך התכחש מכל וכל להאשמות כי לקח חלק ברצח או בתליות. הוא סרב להתראיין בתוכנית הטלוויזיה הסקוטית או להגיב על ההאשמות. עורך־דינו אמר, אחרי שידור התוכנית, כי „כל הצרות שלו נובעות ממסע שעורכות נגדו סוכנויות סובייטיות, על שלחם נגד הסובייטים בזמן מלחמת־העולם."

אפרים זורוף, ראש מרכז ויזנטל בישראל, אשר בא לבריטניה במיוחד כדי לפגוש בג'אקאס, לא הצליח לשוחח עמו. האיש סירב לראותו, וטען כי על כל הפניות אליו להיעשות דרך עורך־דינו.

שמו של גסוויצ'ס הועלה לפני 25 שנה, ב־1962, בסדרת משפטים שנערכה נגד רוצחי מליוני אזרחים בליטא ובבילורוסיה הלבנה. הליטאים והאוקראינים ראו את כניסת הנאצים כהזדמנות להלחם בקומוניסטים, ועל כן קיבלו בברכה את הנאצים ושיתפו פעולה עמם. שמו של גסוויצ'ס הוזכר 40 פעם: מפקדו פולביצ'ס אמר כי הוא היה אחד האנשים האכזריים ביותר שהכיר. חברו לבטליון, קסוודה, העיד כי אלפי אנשים נלקחו בקבוצות של 10 עד 12 איש אל פי בור, ולמולם עמדו רוסים וליטאים – ביניהם גסוויצ'ס – וירו בהם. באוקטובר 1941, הועברה הפלוגה של גסוויצ'ס למינסק. המטרה: „לטהר בולשוויקים ופרטיזאנים בולשוויקים". למעשה, הושמדו ברוסיה הלבנה למעלה משני מיליון אזרחים. בהצהרתו בשנת 1982 מודה גסוויצ'ס כי הועבר למינסק במטרה „לנקות פרטיזנים", אך טען כי הגרמנים הם שביצעו את ההרג והתליות.

בחיפוש אחר הוכחות ועדויות מקוריות, ריאיינו הסקוטים את אחד החיילים שהיה תחת פיקודו של גסוויצ'ס. האיש, קאזיס אדמיטוס – אשר ריצה תקופת מאסר ממושכת בשל פשעיו – סיפר על הריגה של 8000 יהודים, שארכה ימים מספר: שלושה מפקדים, ביניהם גסוויצ'ס, נתנו את ההוראות וירו בעצמם. במשפט ב־1962, העיד יורס קלירינס – חייל בפיקודו של גסוויצ'ס – כי גסוויצ'ס מינה שלושה אנשים, והוא אחד מהם, לבצע תליות במינסק, והודה כי הוא עצמו ביצע תליות.

אשר לגסוויצ'ס – ב־1986 טען האיש, כי המשפט התקיים בליטא וכי העד מסר עדות שהרוסים 'פיברקו'. אבל תמונות־ארכיון גרמניות מראות את מייג'ור איספוליצ'ס, פקד של גסוויצ'ס, כשהוא תולה אנשים.

הסקוטים ריאיינו עד נוסף – אלכסיס יונס, פושע שריצה תקופת מאסר בת 10 שנים בסיביר. הוא העיד כי אלפי יהודים נלקחו בשורה למקום ההריגה ליד מינסק. „ההריגה נמשכה יומיים. הקבוצה שלי פעלה בפיקודו של גסוויצ'ס. אני זוכר שנתן הוראה: היכון, אש. אחר הוציא מאבנטו את אקדחו וחיסל את אלה שנותרו בחיים." יונס זיהה בוודאות את תמונת מפקדו: „הוא היה מפקדי הישיר במשך שישה חודשים, והכרתי אותו היטב."

אחד החיילים בבטליון ה־12, ליאונס מיסקביצ'ס, [illegible] בסיביר על חלקו בפשעים נגד עמו. מיסקביצ'ס, אשר חזר לגור בליטא – מקום ביצוע הפשעים – העיד בפירוט: „בסתיו של 1941, לקחו אותי לירות ביהודים בעיר קלפסק. 700 יהודים הוצאו אל הכיכר המרכזית, והולכו אל מחוץ לעיר. שם, ליד גבעה, נחפר בור, וחיילים ירו בהם. הדבר נעשה בהוראת גסוויצ'ס. אחרי הירות, בדקו גסוויצ'ס וחיילים אחרים האם יהודים נותרו חיים – וירו גם בהם. גסוויצ'ס השתמש במכונת־ירייה גרמנית כמו באוקרת, בירויות בודדות, והאזיל והיו במקום חיילים אחרים." לשאלת המראיין הסקוטי האם מישהו הכריח אותו למסור הצהרה זו, השיב מיסקביצ'ס: „איש לא הכריח אותי. אני מספר מה קרה בחיים."

מקור־מידע נוסף הוא מיטיאסס מיגונים, פקד של גסוויצ'ס אשר ריצה עונש מאסר. הוא העיד בפני הסקוטים כי בסוף אוקטובר 1941 השתתף בהרג של אלפי יהודים ליד סלוצק. גסוויצ'ס לא רק נתן הוראות, אלא הרג בעצמו. מפקדי הפלוגות בפעולה זו היו גסוויצ'ס ויונאס פלומגה. פלומגה נידון למוות, ב־1979, בין השאר על חלקו ברצח ההמוני בסלוצק.

התנהגות הבטליון הליטאי היתה מתפירה עד כדי כך שהפלוגה המקומית של האס.אס. שלחה מכתב מחאה להיטלר עצמו – תלונה על האכזריות הבלתי־ניתנת לתיאור של הליטאים. בשנת 1943, הועלה גסוויצ'ס – יחד עם יונס פלומגה – לדרגת לויטננט. יותר מאוחר קיבל מהגרמנים את עיטור צלב הברזל, עיטור שניתן לגרמנים בלבד. כן קיבל גסוויצ'ס מדליה של המשטרה הגרמנית – עיטור שניתן למשתפי פעולה ולרוצחים.

התובע הכללי הסובייטי, אשר אסף את חומר־הראיות נגד גסוויצ'ס, מבקש זה זמן רב את הסגרתו של גסוויצ'ס – ושל פושעי־מלחמה נוספים – לידי שלטונות ברית־המועצות. משרד הפנים מתעקש על בדיקת חומר־ראיות נוסף לפני שאפשר יהיה להעמיד אנשים לדין.

העיכוב

לבריטניה אין הסכם הסגרה עם ברה"מ. משום כך, יהיה על האנשים להשפט בבריטניה. מרכז ויזנטל העביר למשרד הפנים עדות מקיפה – 1100 עמודים, בליטאית ובעברית – נגד שלושה אנשים מתוך רשימת 34 פושעי־המלחמה. נציגי המרכז מבקשים שבריטניה תכיר בחומר־ראיות נגד פושעים שרצחו יהודים, ואומרים שהדבר יאפשר לקיים את המשפטים בישראל. משרד הפנים הבריטי אמר כי הסכמי ההסגרה בין ישראל ובריטניה אינם תופסים לגבי פשעים שבוצעו מחוץ לשתי הארצות.

אחד מחברי הוועדה הפרלמנטרית לפשעי מלחמה, גרוויל ג'אנר – לשעבר נשיא ועד שלוחי הקהילות בבריטניה – חושב כי על בריטניה לחוקק חוקים שיאפשרו שפיטת פושעי־מלחמה בבריטניה.

גם אנשי הוועדה הפרלמנטרית – לא רק התביעה הסובייטית ומרכז ויזנטל – לוחצים לפעולה דחופה של הממשלה בעניין פשעי־המלחמה: השנים עוברות, עדים מתים והפושעים מתים מבלי לתת את הדין.

כך קרה במקרהו של פושע־מלחמה אחר, קרולה זאוואריץ', שחי בבריטניה תחת השם פטרוביץ'.

החקירה נגד זאוואריץ'־פטרוביץ' החלה בשנת 1971. ההליכים נפתחו אחרי שהתובע הכללי באוקראינה קיבל מכתבים מתושבי בריטניה – אוקראינים מאזור זאבלוטה – אשר ראו את זאוואריץ'. זאוואריץ' היה השוטר המקומי באיזור זאבאלוטה, ולהאשמתו עומדים עשרות מקרים של פשעים שביצע בעת מלחמת־העולם השנייה.

זאוואריץ', שברח לבריטניה אחרי המלחמה, מעולם לא נחקר על פשעיו. הסובייטים מחזיקים הוכחות לפשעיו של זאוואריץ' – הריגת מאות בני־אדם, ביניהם לפחות 140 אוקראינים ולמעלה מ־100 יהודים. במשך 15 שנה פנתה ברה"מ לממלכה המאוחדת בבקשות הסגרה. אף אחת מהפניות של שלטונות ברה"מ לא זכתה לתגובה.

גם כאן ביצע צוות הטלוויזיה הסקוטית פעולה חשובה, וריאיין 76 עדים. הקורבנות שנותרו בחיים, הם סיפרו כיצד רצח זאוואריץ' משפחות שלימות. כיצד זאוואריץ' רצח בדם קר אורחים במסיבת־חתונה – ואחר ארב בבית־הקברות לבני המשפחה, אשר באו לקבור אותם, וירה עליהם. במסיבת־חתונה אחרת, הרג זאוואריץ' 27 איש ופצע רבים. הוא נהג לקחת ילדים מאמותיהם, החזיק ברגליהם, ירה עליהם וזרקם לבור.

בשנת 1979, התגלתה עדות חדשה. הדבר היה במשפט שהנאשמים בו היו דיפנקס – מפקדו של זאוואריץ' – ושנים מחבריו. אז התגלה כי בינואר 1943 בוצע רצח המוני בעיירה טור. בחפירות שנערכו במקום, הועלו גוויות של למעלה מ־100 יהודים. הרוצחים: שוטרים, ביניהם זאוואריץ'.

צוות הטלוויזיה הסקוטי פגש את אחד הנהגים שנצטוו להעביר את היהודים מהכפר טור ליער. האיש הכיר את זאוואריץ' מתקופה קודמת, כששניהם היו רועי־צאן. לפי עדותו, הורו השוטרים ליהודים לשכב על בטנם, ומי שהרים ראשו – נורה. אחר־כך, אמרו להם לקום ולהתפשט. הם הועמדו לפתחו של בור. מחמת הקור, רצו חלק מהם אל תוך הבור – ואז החלו הירויות, שנמשכו שעתיים.

ב־1979, שנת משפטו של דיפקנס, נשלחו למשרד החוץ הבריטי הוכחות נוספות. גם בני אחותו של זאוואריץ' שלחו מכתב בנושא זה, אך אף אחד מהם לא זכה לתשובה. זאוואריץ' אף לא התבקש להגיב על ההאשמות.

בשנת 1984, מת זאוואריץ' – אדם חופשי, שאין לו שיג ושיח עם מערכת המשפט הבריטית – בעיר בולטון, בצפון־מערב בריטניה.

ה„ראפאל" – מזכיר לכם משהו?

מאת אריה ארד

חיל האוויר הצרפתי יצטייד ב־700 מטוסי־קרב מדגם „ראפאל", שפיתחה חברת „דאסו־ברגה". כך החליטה ממשלת צרפת וכך הודיע ראש הממשלה, ז'אק שיראק, כתום הסאלון האווירי ה־37 שנערך לא־מכבר בפאריס. ההודעה עוררה התלהבות בתעשיה הצרפתית.

שיראק שם בכך קץ לוויכוח המתנהל זה זמן־מה על עתיד פרוייקט ה„ראפאל" בצרפת. הוויכוח קיבל נימה חריפה במיוחד נוכח התנגדות חיל הים הצרפתי, שטען כי הדרג המדיני אינו רשאי לחייב אותו להצטייד במטוס שאינו מתאים לו ושאין הוא רוצה בו. אולם הממשלה דחתה את ההתנגדות. שיראק קבע במפורש, כי „חיל האוויר וחיל הים" יצטיידו ב„ראפאל".

הצרפתים רואים ב„ראפאל" את גולת־הכותרת של התעשיה התעופתית שלהם בדור הזה, „חלוץ מטוסי העתיד". כשמסר ראש הממשלה את הודעתו, פרצו הנוכחים בתשואות רמות. כתב צרפתי העיר, ברמזו להיסוסי ממשלת ישראל ביחס ל„לביא": „זו ממשלה עם בי־צים". כאשר שאלתי אותו כמה יעלה המטוס, ענה: „מה זה חשוב? איננו מודדים אותו בכסף, חשוב על הקידמה התעשייתית הטכנולוגית שמביא המטוס לצרפת. חשוב גם על הגאווה הלאומית. דברים כאלה אין מודדים בפראנקים".

פיתוח ה„ראפאל" יעלה, לפי אומדן, 30 מיליארד פראנק (כ־5.25 מיליארד דולר). לדעת הממשלה, המחיר הוא סביר, וישאר כזה אפילו אם יגיע ל־6 מיליארד דולר, „כפי שקורה בפרוייקטים כאלה בכל העולם". הצרפתים עומדים על כך, שפיתוחו וייצורם של כל מרכיבי המטוס יתבצע בצרפת. הם ויתרו על סיכוי להוזיל תוך שימוש במנוע קיים, למשל המנוע החדש שפותח בארה"ב ל„לביא". כעת טס ה„ראפאל" עם מנוע של ה„מיראז' 2000" ו„סנקמה" (החברה הלאומית לייצור מנועי אווירונים) תפתח עבורו מנוע חדש. הצרפתים מציעים לתעשיה האווירית הישראלית לקבוע מנוע זה ב„לביא" בבוא הזמן. הנימוק שלהם הוא שהדבר יקל על יצוא המטוס, אולם זהו כמובן רעיון לא־מציאותי.

ה„ראפאל" הוא מטוס חד־מושבי דו־מנועי רב־תכליתי. הוא ביצע את טיסת־הבכורה לפני שנה, ב־4 ביולי, ומאז ועד היום ביצע 120 טיסות־ניסוי. דגם־האב הוא דגם־ניסוי, שממנו יופקו הדגמים המבצעיים השונים לחילות האוויר והים. ראש הממשלה קבע לוח־זמנים מדוקדק להשלמת פיתוח המטוס ולתחילת ייצורו: ב־1990 יוטס הדגם הסופי, ב־1994 יתחיל הייצור בסדרה וב־1997 יהיה המטוס בשימוש מבצעי בשני החילות.

דגם־האב נועד להציג שילוב של טכנולוגיות מתקדמות בתחומים כמו:

● השימוש בחומרים מרוכבים לייצור חלקים עיקריים – הגלגלים, מערכת הכנפיים, מכלי הדלק;
● שימוש בסגסגות אלומיניום, למשל אלומיניום/ליתיום;

● שיטות ייצור חדשניות;
● בקרת טיסה דיגיטלית;
● שילוב ממוחשב של מערכות.

ה„ראפאל" פותח, תוכנן וייוצר באמצעות מחשב (תיב"מ). כתוצאה מכך, אומרים ב„דאסו", הושגה יכולת מבצעית יוצאת־דופן, בעוד שמשקלו הקרבי של המטוס נותר סביב 14 – טון, מזה 4.25 טון דלק ו־780 ק"ג אוויוניקה. לדבריהם, זה הדור הראשון של מטוסי־קרב צרפתיים, המהווים מערכת לחימה משולבת אחת, בדוגמת ה„לביא" – בניגוד ל„אף־16", למשל, המהווה הרכבה ושילוב של מערכות־משנה נפרדות, כגון בקרת־טיסה, מכ"מ, חימוש ואוויוניקה.

מהירותו המרבית של ה„ראפאל" היא שני מאך. הטווח המרבי שלו לא פורסם. ה„ראפאל" הוצג השנה לראשונה בסאלון האווירי וביצועיו בטיסות־הראווה הדהימו את הקהל המקצועי שחזה בהן.

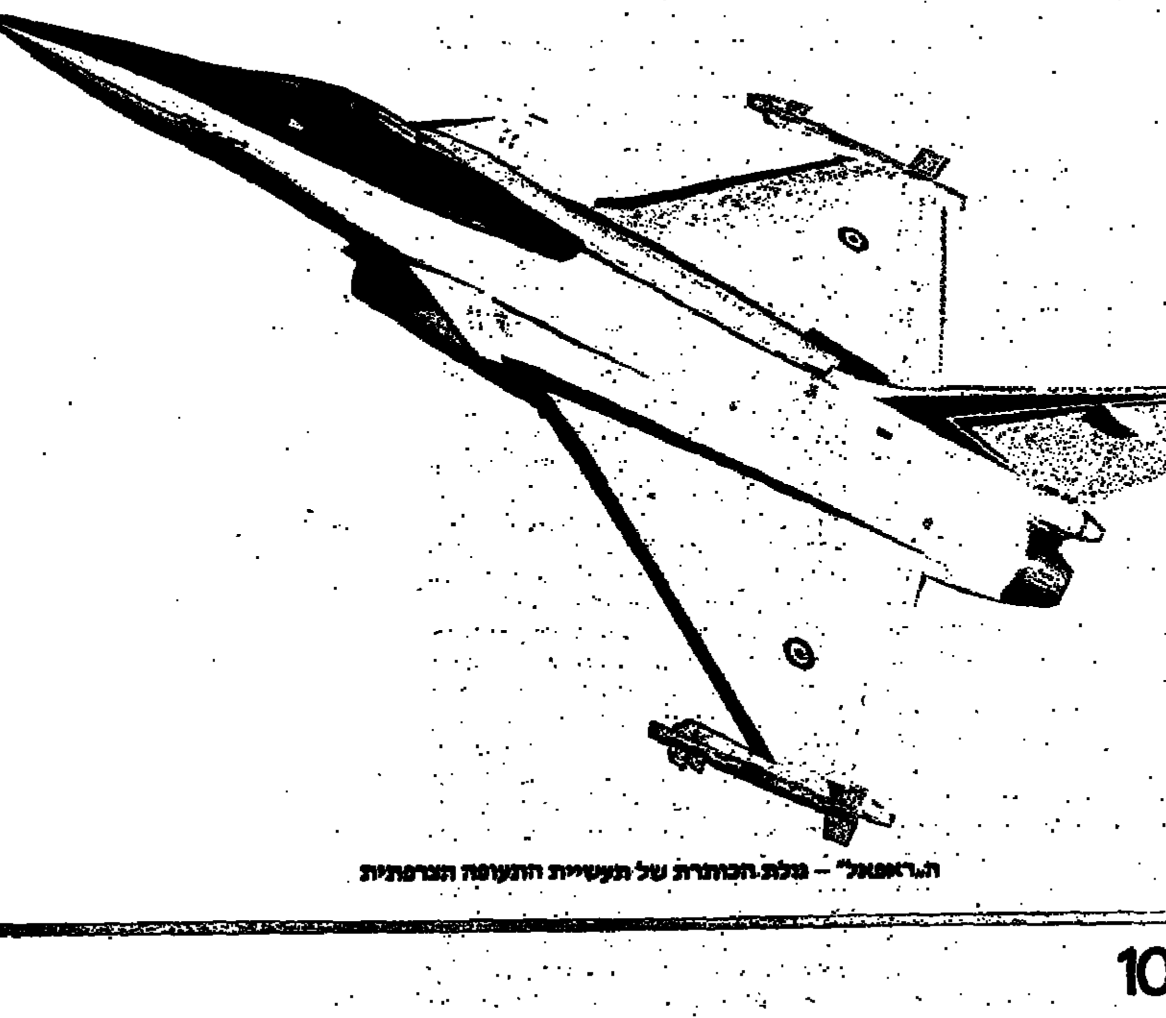

ה„ראפאל" – גולת הכותרת של תעשיית התעופה הצרפתית

הלוח הכללי ידיעות אחרונות הלוח הנפוץ ביותר זב דבר ראשון בבוקר

(סוף לוח מעמוד 9)

הצעות עבודה

מלחימות/ מחווטות מנוסות תנאים מצויינים 03-203052-3 "א.ו.ת" (18539)

מנהל מוסך מנוסה, עם רשיון לניהול תנאים טובים "א.ו.ת" (18536) 03-203052-3

מלגזן מנוסה לעבודת משמרות תנאים טובים 03-203052-3 "א.ו.ת" (18533)

למפעל מזון גדול בחולון דרושים עובדים+ רקע טכני להפעלת מכונות 03-203052-3 "א.ו.ת" (18530)

לשרותי במה אדם לתפקיד מוסמאי קניין ואיש משק 03-267903 (18509)

לבריכת גלית דרושים סדרנים ובדרנים מצילים מוסמכים 03-338031 (18504)

מעוניין בהשלמת הכנסה? ... 03-812181 (18426)

מרכיב מכני מנוסה למפעל אלקטרוניקה גדול תנאים טובים מאוד 03-203052-3 "א.ו.ת" (18342)

מסגרים/רתכים בעלי ניסיון מוכח מעל שנה ידע בקריאת שירטוט לפרויקט ממושך בפתח־תקוה "יהוד" "חולון "חבר" חלקה הטכנית 03-227109 (18294) 03-221214

מכונאי מלגזות בעלי ניסיון מוכח לעבודה מיידית במפעל תעשייתי במרכז שכר הולם +תנאים מעולים "חבר" חלקה הטכנית 03-221214 (18268) 03-241780

לעבודה רבה עניין ואתגר +שכר גבוה במיוחד דרושים עובדים שאפתנים ובעלי מרץ, להתקשר לאבי 03-398471 (17443)

דרושות דחוף חדרניות למלון דבורה בת"א נסיון קודם והמלצות 5448282 (17149)

פקידים/ות

פקיד/ה טכני מנוסה בהפעלת מחשב וטלקס, ידיעת אנגלית חובה תנאים טובים "א.ו.ת" (18340) 03-203052-3

"למדיומי" פרדייס דרושה פקידה במישרה מלאה לקבלת דאיון (18269) 03-496115

פקידה למחלקת יבוא, מעל גיל 25, עברית־אנגלית רצוי ידע בהפעלת מחשב. שכר גבוה למתאימה. 03-338955 לטל. (4626)

דרושה בוגרת תיכון יוצאת צבא, למוסך מרכזי. רצוי ידע בהפעלת מחשב 03-338955 לטל. (4610)

לחברה דרושה מזכירה למעבד תמלילים "א־ב" בצפון תל־אביב, (17886) 03-775641

מזכירה עצמאית לניהול משרד בחברה ליבוא ושיווק בראשל"צ. נסיון בהפעלת מחשב פי.סי. וידע בסיסי בהנה"ח (רצוי תוכנת "מסר"), הפעלת טלקס וידיעה טובה באנגלית. התפקיד מענין ואחראי, וכולל קשר עם לקוחות וספקים. 5 ימי עבודה: 08.00־15.00 תנאים טובים למתאימה. משרה מלאה 03-295694 (16837)

מזכירה עצמאית לניהול המשרד של מעבדות הצילום מספר 1 בארץ. התפקיד מענין, אחראי, וכולל קשר עם לקוחות. כושר מעולה ביחסי אנוש והופעה נאה הכרחיים. 5 ימי עבודה 08.30־15.00. לפנות לרותי 03-297741 משרה 939. (16834)

קלדנית עברית אנגלית מנוסה לחברת ביטוח 03-203052-3 "א.ו.ת" (18550)

פקיד חשבונות לעבודת משמרות ברמת־החיל תנאים טובים "א.ו.ת" (18548) 03-203052-3

פקידה מנוסה להוצאת ספרים בת"א (ידע בהפעלת מחשב) (14223) 03-286111

פקידי ייצוא מנוסים לעבודה קבועה תנאים טובים "א.ו.ת" (18542) 03-203052-3

מעבדות תמלילים מנוסות עברית/ אנגלית תנאים טובים למתאימות 03-203052-3 "א.ו.ת" (18535)

מלגזן מנוסה לעבודה מעניינת במפעל גדול (רשיון חובה) (12085) .03-286111

זה רציני! דרושים עובדים איכותיים לעבודת שטח מיוחדת שכר גבוה תנאים מלאים מס' מקומות מוגבל! 621587 (11976)

מזכירה למנהל מחלקה לחברת אלקטרוניקה גדולה בר"ג (ניסיון בניהול משרד ממוחשב) (11061) 03-286111

סטודנטים/ות (שלוים לשעבר) לעבודה בעלי דים בבנק בקיץ ובחופשות בסניפים בכל הארץ 03-286111 (11847)

מזכירה +נסיון בהנה"ש +עיבוד תמלילים לעבודה קבועה א.ב.א. (18344) 03-282487

חוק הזדמנות שווה בתעסוקה תשמ"א 1981
לפי חוק זה אסור לסרב לקבל אדם לעבודה מחמת מינו או מחמת היותו נשוי או הורה, אלא אם אופי או מהות של התפקיד מונעים קבלתו של בן אחד המינים לעבודה הנדונה. העבריינים צפויים לעונש על פי החוק.

הנהלת חשבונות

לחברת "השמירה", חטיבת האלקטרוניקה" פקיד/ת גביה. נסיון בניהול מו"מ עם לקוחות. ידע בהנה"ח. תנאים טובים למתאים/ה. 03-706181-2-3 (11787)

טכנאים הנדסאים

לאמפיסל "בודד" — בעלי רקע טכני ללימוד תיקון מכונות תפירה וסריגה. 03-9225921 (פיפי) (17744)

עובדי דפוס

ל"קידום" דפסי אופסט ובלט לעבודה קבועה בשכר גבוה +דפסים מחוילים 03-225545 (9933)

חשמל ואלקטרוניקה

לחברת "השמירה", חטיבת האלקטרוניקה, סניף גוש־דן חשמלאים ועוזרי חשמלאים, יוצאי צבא, לעבודות חיווט וצנרת. תנאים טובים למתאימים (18564) 03-706181-2

חשמלאי ראשי מנוסה למפעל תעשית מזון בר"ג "א.ו.ת" (18547) 03-203052-3

לחברה לעבודות חשמל דרושים חשמלאים ועוזרים עם נסיון בחשמל בניין לעבודות באיזור המרכז (14115) 450634

עובדי יהלומים

מזכירה לחברה מוסרית 8.00 -17.00 5 ימים +תמלילנות עברית/ אנגלית (9812) 03-443155

מורים וגננות

מורים לאנגלית למוסד ארצי גדול, למשרה חלקית בשעות הערב. נסיון שנתיים לפחות. ת"א, ראשל"צ ופ"ת להתקשר ל־03-909870, או ירושלים 03-909670 או חיפה 02-523990 (16868) 04-667277

עוזרות ומטפלות

טבחים — קונדיטורים

גזירה/תפירה

לבית־אופנה אריסטוי שמט דרושים: *תופרת מודלים ראשונים עם נסיון, לעבודה בטריקו וסריגים *עוזר גזרן חרוץ (5 ימים) (18560) 03-217737

ל"קידום", תופרות מנוסות לעבודה קבועה 5 ימים "ב־1000 ש"ח (9860) 03-222874

ספרים/ות

נגרים

נהגים

נהגי ג' משא דן לעבודה בחלוקה מ־3.00 בבוקר 03-287817 א.ב.א (18357)

דרושים פנסיונים, נהגי סמיטריילר לעבודה חלקית 03-9232630 לנתן (4640)

נהגי סמיטריילר דרושים באיזור המרכז: 03-9232630 לנתן. (10751)

מחסנאים

מפ"ש +ידע במחשב ועבודה קבועה א.ב.א. (18341) 03-287817

לשרותי במה אדם לתפקיד מוסמאי, קניין ואיש משק 03-267903 (12469)

מוכרים/ות

ל"נוקס" דרושה מוכרת לבוטיק, הופעה נאה, משרה מלאה, כל התנאים הסוציאלים, רחוב מרדכי־אנילביץ 62 תל־אביב (ליד אצטדיון הכדורסל ביד־אליהו) (16807)

סוכנים — מקדמי מכירות

פועלים/ות

עובדי נקיון

ל"נוטקס" דרוש/ה עובד/ת נקיון למשרה מלאה, כל התנאים הסוציאלים, רח' מרדכי־אנילביץ 62 תל־אביב (ליד אצטדיון הכדורסל ביד־אליהו). (16814)

עובדי מתכת

מסגר מנוסה לעבודה קבועה בפ"ת וחולון 03-203052 "א.ו.ת" (18532)

ל"דקורצל" בהרצליה, דרושים מסגרים בעלי רקע טכני. 052-552168 (16832)

ל"קידום" חרטים קונבנציונליים +כרסם קונבנציונלי +מפעיל כרסומת C.N.C, כ־1800 2000 ש"ח +מסגר רתך מנוסה לעבודה קבועה בשכר גבוה 03-225545 (9948)

עובדי מוסך

מכונאי אחזקה, בעל נסיון מוכח בתעשיה ידע בהידראוליקה, פנאומטיקה אנגלית תכנית למפעל תעשיתי מתקדם במרכז למתאימים יינתנו תנאים מעולים ושכר הולם "חבר" המחלקה הטכנית 03-221214, (18272) 03-241780

שומרים

שליחים

מכוניות

אאודי

אוטוביאנקי

אוסטין

אופל

אלפא רומיאו

אמריקאיות

ב.מ.וו.

במחיר הזדמנות! מקורי 4 צילינדר סוף 1979 אוטומטית +מזגן +הגה כח +מיזלי חדשה לרישוי 6,900 דולר (10195) 03-857621

318, 1985, כל התוספות, מצב חדש, מחירון (17359) 03-799156-8

דייהטסו

דלתא

דלתא 1988 להספקה מיידית לפי תקן ישראלי +תעודת אחריות הרשמה למלאי אוקטובר מסתיימת בימים הקרובים! המלאי מוגבל! אשראי! "אריס" "בן־יהודה 97 תל־אביב (10964) 03-235608

וולבו

בהזדמנות... מיוחדת ג'י.אל.אי 85 760 בחדשה ,03-881612 (10252) 03-849826

בהזדמנות וולבו (ג'י.אל.אי) סוף 1983 אוטומטית +כל התוספות האפשריות, יד ראשונה פרטי מיטלי חדשה להלוטין אפשרות החלפה לזולה (10197) 03-659007

טלבוט

טנדרים

מיני־מינור

מסחריות

מרצדס

(המשך לוח בעמוד 13)

הלוח הכללי הד כפול ומכופל

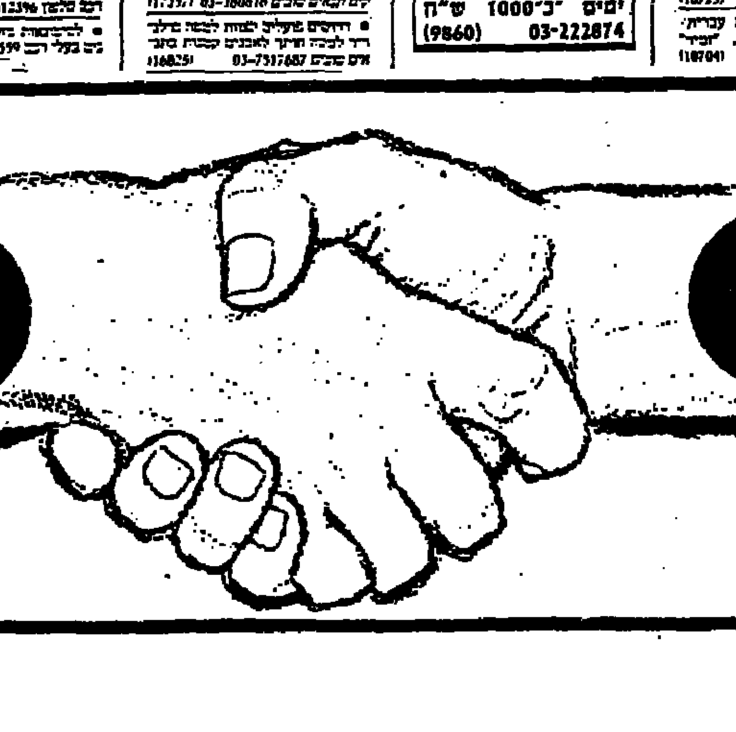

هكذا من الأصل

هكذا من الأصل

משרד העבודה והרווחה
רשת אורט ישראל
דרושים

יבנה

לבי"ס תעשייתי אורט "אורמת"
אזור התעשייה 68,
טלפון 08-439911

★ **הנדסאי להוראת מקצועות החשמל**
(ידע בפיקוד ובקרה ובאלקטרוניקה)

בני־ברק

לבי"ס תעשייתי למקצועות הרכב אורט לובינסקי
רח' הרב כהנמן (השומר) 101 טל' 03-746164
בערב למנהל – 03-350698

★ **מורה למכונאות רכב**
(עיוני ומעשי)

★ **חינוך גופני** – בנים
(8 ש"ש)

אשקלון

לבי"ס אורט להכשרה טכנולוגית
של שמשון, טל' 051-26186
051-27726

★ **מורה להנהלת חשבונות**

שער הנגב

לבי"ס תעשייתי אורט
שער הנגב
טלפון 806445/6

★ **מורה למתימטיקה**
★ **מורה/מדריך לחשמל**
★ **מורה/מדריך מקצועי למכונאות**

ירושלים

לבי"ס לתוכנים ע"ש קנדי
רח' פייר קניג
טל' 02-715837/8

★ **מורה לאנגלית**
★ **מורה לספרות־עשים**
(משרה חלקית)

ב.נ. שרותי ניהול
מידע על משרות ועובדים בכירים

למפעל למוצרי פלסטיק בירושלים המיצא לאירופה ולארה"ב, דרוש:

מנהל תפעול

לניהול הייצור של מוצרי פלסטיק בהזרקה, הנדסת ייצור, לוגיסטיקה וכ"א במפעל.
דרוש מהנדס/הנדסאי ייצור/מכונות מנוסה בניהול ייצור, רצוי בענף.
5 י"ע, שכר הולם ורכב חברה.
נא לשלוח קורות חיים, סודיות מובטחת.
ת"א, ארלוזורוב 198 ב' 03-260143/4.

ת"א, ארלוזורוב 198ב', 03-260143-4

רשת שטיחי ראובן
דרושים

★ **מנהל חנות בתל־אביב**
★ **אנשי מכירות בתל־אביב ופתח־תקוה**

רצוי נסיון קודם בענף השטיחים
תנאים טובים למתאימים.
לפנות לברוך 03-9230405-8

לחברה תעשייתית ידועה
דרושים/ות

מנהל/ת מכירות

בעל/ת רקע טכני בתחום שמנים וחומרים למניעת חיכוך בתעשייה (CUTTING OILS).
הדרישות: השכלה מתאימה, נסיון של 5 שנים לפחות, ידיעת השפה האנגלית הכרחית (גרמנית יתרון), רישיון נהיגה (נא לציין על המעטפה: עבור "מנהל/ת מכירות טכני/ת").

כימאי/ת או מהנדס/ת כימאי/ת

עם ידע בסיסי בפורמולציה, בייצור ובבקרת איכות של שמנים וחומרי עזר לעיבוד מתכות.
ידיעת אנגלית הכרחית (גרמנית יתרון)
(נא לציין על המעטפה:
עבור "כימאי/ת")
סודיות מובטחת

נא לפנות בצירוף תולדות חיים לת.ד. 39808 תל־אביב 61397.

למלון קרלטון ת"א
מורד הירקון 10 (5 כוכבים)
דרושים

טבחים
סוג 3–2
בוגרי תדמור/רביד
למטבח קר, חם, חלבי

פקידה
למשרד כ"א

מזכירה
למחלקת מזון ומשקאות הארועים.
הדפסה אנגלית, עברית – חובה על מעבד תמלילים; רקע מלונאי – יתרון.
בדבר פרטים נא לפנות לכ"א
טל. 03-201467.

לחברת תקליטי סי בי אס
דרוש/ה

גרפיקאי/ת ביצועיסט/ית

בעל/ת יכולת
תאום, כושר ארגון וידע בהבאה לדפוס.
לפרטים לפנות לאריה טל: 03/800191.

FIAT
סוכנות מכוניות לים התיכון בע"מ
דרושים

מפעילים

בעלי נסיון קודם על מחשב דיגיטל 11/70 לעבודה במשמרות.
מועמדים יפנו לחן או לרז,
טל. 03-330971

לחברת שיווק בחיפה
דרוש:

מוביל – מחלק סחורה

בעל רכב מסחרי במצב תקין מעל 2 טון. למשרה מלאה. חרוץ ואחראי
המלצות וערבויות לפנות: לת.ד. 1409
חיפה לידי ש.ת.

לחברת שיווק בחיפה
דרושה:

פקידת ניהול

למשרה מלאה ששה ימי עבודה
שעות עבודה – 7.00־15.00 מעל גיל 30. אחראית, נמרצת ידע בהנהלת חשבונות ממוחשבת.
הדפסה במכונת כתיבה וחישוב.
רצוי ידע במעבד תמלילים.

בדבר פרטים לפנות בכתב יד בצירוף קורות חיים. ת.ד. 1409 חיפה. לידי ש.ת. רק מועמדות מתאימות יענו.

דרוש
לזרקה בע"מ
באזור התעשיה הרצליה

1. מנהל מפעל/מחסנים

רצוי נסיון קודם בנהול מפעל ומחסני רהיטים.

2. פקיד טכני

צעיר חרוץ ודייקן.
לתאום פגישה לפנות לאמירה 03-492121

למלון טל ★★★★
דרוש

שף

לקביעת ראיון טלפון 03-455281 למר יורם עוזסול.

סנפרוסט בע"מ SF
•מזון איכות מוקפא•

למשרדנו ברמת־גן
דרוש/ה

מפעיל/ת מחשב

עדיפות לבעלי נסיון
ב־DATA POINT

המעונינים יפנו בכתב־יד בציון קורות חיים, לאגף כח אדם בסנפרוסט ת.ד. 2223, אשדוד 77121.

כרסם ★ חרט

מעולה
לציוד רגיל ו־C.N.C.

אותך אנו מחפשים!
תנאי העסקה מצויינים

פדקו ישראל בע"מ
052-556150 – (מנחם)

למרכז לעיבוד נתונים – שקם

דרושים/ות
בעלי/ות נסיון של שנתיים לפחות על מחשב 43XX, מחשבי 36 לעבודה בסביבה מבוזרת.

(1) מנתחי/ות מערכות
– עם נסיון בביאור.

(2) מתכננים/ות מתכנתים/ות
– מחשב 43XX בשפות
MANTIS: CICS: COBOL

(3) מתכנתים/ות:
מחשבי 36 בשפות
ICF: RPG: COBOL

המעוניינים/ות יפנו/תפנינה בכתב־יד בצירוף קורות חיים ונסיון קודם לאגף כ"א, ת.ד. 8751 תל־אביב–יפו.

לחברת דייר פישר
דרושים

1. מנהל/ת חשבונות סוג 3
תנאים נדרשים:
★ בעל/ת נסיון מוכח, 3 שנים לפחות בכל ספרי הנהה"ח.
★ בעל/ת נסיון בעבודה מול מחשב 36 IBM.
★ בעל/ת התמצאות בהתאמות ולקוחות, ספקים, בנקים, מול מחשב – עדיף.
★ ידיעת אנגלית רצויה.

2. מחסנאי
למחלקת שיווק להבנת הזמנות
תנאים נדרשים:
★ צעיר אחרי צבא (פרופיל גבוה)
★ 10 שנות לימוד לפחות
★ ידיעת אנגלית (קריאה)
★ מגורים באזור גוש דן.

המועמדים המתאימים יפנו בכתב בציון המשרה המבוקשת על המעטפה לת.ד. 39871 ת"א מיקוד 61390.

לחברה ליבוא ושיווק ציוד רפואי
דרושים:

1. פקידת קבלה – מרכזנית

2. כתבנית אנגלית

רצוי עם נסיון בהדפסה בעברית.
בדבר פרטים נא לפנות
טלפונית: 03-331263

למפעל באזור התעשיה פתח־תקוה
דרושה

קלדנית

עם ידע בהנהלת חשבונות
לקביעת ראיון נא להתקשר לטל. 3-436771־08

לחברה מסחרית

עובד/ת למחלקת מלאי

לתפקיד הנפקת חומרים
בוגר/ת תיכון לאחר שירות צבאי
נא לפנות לת.ד. 603 ת"א.

טבע
תעשיות פרמצבטיות בע"מ
למשרדינו בפתח־תקוה
דרושים/ות

ליחידת המחשב

מנתחי מערכות לצוות הלוגיסטי

• בוגר הנדסת תעשיה וניהול.
• בעל נסיון מוכח של לפחות 3 שנים בניתוח מערכות בסביבה תעשייתית.
• בעל נסיון בתכנון מסדי נתונים (רצוי DBMS).
• בעל ידע ונסיון בחקרי ישימות, עיצוב ויישום מערכות תעשיה ממוחשבות.
• בעל ידע בנושאי תפ"י.
• בעל נסיון בניהול צוות עובדים.

קלדנית למכונת דיסקטים

בעלת נסיון של שנתיים לפחות.

למחלקת הספנות

פקידת יבוא/יצוא

• ידיעת השפות עברית ואנגלית.
• ידע בנוהלי רישום יבוא/יצוא.
• הדפסה טובה באנגלית.

לפנות לטל. 9233333,
ולבקש את מחלקת כח־אדם.

פקידה כללית

• ידיעת השפות עברית ואנגלית.
• הדפסה בעברית ואנגלית.
• רצוי ידע בעיבוד תמלילים.
5 ימי עבודה בשבוע.
מגורים באזור גוש דן.

העונים לדרישות הנ"ל יפנו בכתב יד בציון המשרה המבוקשת,
אל מנהל כח־אדם ת.ד. 3190 פתח־תקוה 49131
בציון כתובת, מיקוד וטלפון להתקשרות.

דרוש/ה

פקיד/ת תביעות

בוגר/ת המכון לביטוח
בעל/ת נסיון של לפחות 4 שנים בסילוק תביעות בענף הרכב.
. לקביעת ראיון יש להתקשר בטל. 03-641880 לירדנה.

מזגני אריאל
דרושים

רואה חשבון צעיר

לעבודה מגוונת רבת אתגרים
דרישות התפקיד:
★ נסיון של שנה לפחות, במשרד רו"ח
★ נסיון של שנתיים בהנה"ח ממוחשבת
★ נכונות למאמץ. לעבודה רבה

מהנדס מיזוג אויר

לניהול מחלקת פיתוח
★ נסיון של שנתיים בפיתוח מוצרים במעבדה
★ נכונות למאמץ ולעבודה רבה

מועמדים מתאימים מתבקשים לפנות בכתב, בצירוף קורות חיים וציון המשרה המבוקשת ל"מזגני אריאל" – דרך ההגנה 23 ת"א – 67721

סוכן בטוח חיים טוב

סוכנות בטוח דינאמית ומתפתחת מציעה לך:
★ תנאים מעולים.
★ גיבוי מקצועי מתקדם.
שכנע אותנו שאתה ראוי לכך.
פנה אלינו בכתב יד, לת.ד. 29042 ת"א
עבור "סוכן".
– סודיות מובטחת –

חברה להפצה בחיפה
בענפי תמרוקים חומרי ניקוי ומזון
דרוש:

סוכן מכירות

רשיון נהיגה בתוקף, נכונות לעבודה קשה, עצמאי ונמרץ, ערבויות ובטוחות.
לפנות בכתב יד בצירוף קורות חיים ת.ד. 1409 חיפה
לידי ש.ת. רק מועמדים מתאימים יענו.

שידורים

טלוויזיה

חינוכית

09:00 טלטקסט: עד כאן.
09.05 שעת כושר.
09.15 רובוט סומסום.
09.45 הלב, פרק 24: מרקו פוגש את פיורינה.
10.10 להקת הוודוויל האחרונה: פרק ד'.
10.35 הרווה שידור חוזר.
11.15 קשר משפחתי: עם משפחת דזאני.
2.00 טלטקסט: עד כאן.
2.05 סרט קולנוע: ארוכה הדרך הביתה.
3.45 שעת כושר.
4.00 פרפר נחמד: סבתא להיות זה קל.
4.25 רובוטוריקים: פרק 33.
5.00 ערב חדש. מנחה דן מרגלית.

כללית

5.30 "שלוש, ארבע, חמש והצצי" – "כוכב אסטרונינו קורא לעזרה".
5.55 "אלף".
6.25 "הגיע זמן לשוף" – "איזה שום יש בשום דבר"?
6.30 קיצור החדשות (ערבית).
6.32 "ההיסטוריה הסודית של הנספר" – פרק שמיני (תרגום ערבי־עברי).
7.30 חדשות (ערבית).
8.00 כותרות מבט.
8.02 "אין כמו בבית" – פרק אחרון: חתונת הכסף.
8.30 כלבוטק.
9.00 מבט לחדשות.
9.30 תשדירי שירות.
9.40 מבט שני.
10.20 "חייו של ליאונרדו דה וינצ'י" – פרק שני: בשנת 1482

מגיע לאנדרוזה וינצ'י למילנו שבחבל לומברדיה ושוהה בה כ־20 שנה. אופיים השונה של שני המחוזות משפיע מאוד על יצירתו. התמונה הראשונה שהוא מצייר במילנו "הבתולה בין הסלעים" (הנמצאת כיום במוסיאון "הלובר" בפריס) פותחת לפניו את שערי הצד של לודוביקו. חיי החצר כופים על לאונרדו חיים כפולים. ביום הוא איש חצר הדור, שנון ומבדר, ובלילה הוא ממשיך לעסוק במחקריו בתחום האנטומיה, חקר מבנה העין, הראייה התלת־ממדית והאור.

11.25 בני זהב.
11.50 "סמוקי של מקום" – מבט אל תמר. חדשות הלילה.

רדיו

קול המוסיקה

07.09 בהאזנה נינוחה – יוהאן כריסטיאן באך: סימפוניה מס' 5 אופ. 3 (אקדמית סנט מרטין/נ. מארינר); צ'ימרוזה: קונצרט לאבוב ולכלי קשת בדו מינור (התז. הסימפ. של במברג/פ. מאאג); בוקריני: רביעיית מיתרים בדו מג'ור (רביעיית אסתרהזי); ברהמס: ולסים על שירי "אהבה" אופ. 52 (מקה. גבינגן/ה. רילינג); וינייבסקי: אגדה אופ. 17 (התז. הסימפ. ירים/מ. רודן); גרנג'אני: שעת הילדים לנבל סולו; ביזה: משחקי ילדים סוויטה (התז. שוויץ המערבית/א. אנסרמה); פורנק: סונטה לקלרנית ופסנתר; מורנטורוטה: אל ברה מס' 5; צ'ייקובסקי: ולס הסיום והאלוהה מתוך "מפצח האגוזים" (התז. הפיל. מניו יורק/ל. ברנשטיין).
09.00 קונצרט בוקר דהמנינוב "הפעמונים" אופ. 35 (התז. הסימפ. של לונדון/א. פרווין); פרוקופייב: סונטה ברה מג'ור לחליל ולפסנתר אופ. 94; מוסורגסקי: שישה שירים (ג. וישנייבסקיה סופראן/התז. הסימפ. של ברית המועצות / א. מרקביץ'); הצ'ווריאן: קונצרט לכנור ותזמורת ברה מינור; צ'ייקובסקי: סימפוניה מס' 3 הפולנית. אופ. 29 (התז. הפיל. של ניו יורק/ל. ברנשטיין).
11.57 פינת השיר – משירי אסתר ראב.
12.00 מן הסדרטיה – עוזי ויזל – צ'לו, ארנון ויזל, פסנתר. בתוכנית מיצירות באך – סונטה מס' 3, בסול מינור לצ'לו ולפסנתר; סוויטה מס' 3 ברה מאג'ור לצ'לו סולו; סונטה מס' 2 ברה מאג'ור לצ'לו ולפסנתר.
13.05 בהאזנה נינוחה – מיצירות: באך, מוצארט, שומאן.
15.00 מוסיקה צעירה.
16.00 מאולמי הקונצרטים בעולם – הקלטה. מקונצרט של הסינפונייטה הישראלית – מנצח לסלאו הלסאי סולן אוסקר גיליה. – וויילה לובוס: 5 פרלודים לגיטרה סולו; ג'וליאני: קונצ'רטו לגיטרה; פולנק: סינפונייטה.
17.30 קולות – שירים של קרסאנג, רוזל, פורה רפולנק. (כריסטה לודוויג/סווינגל־סי/אלי אמלינג/מקה. האוניברסיטה של גרונבל).
18.00 מכחר הקלטות – מנטוורדי: קינת אולימפיה (א. קרקני (סופראן) ז. ראאוריה: קינת אולימפיה, אנתוני רולי (לוטה); דבוז'אק: קונצ'רטו בסי מינור לצ'לו ולתזמורת (תזמורת ס. של רוסטון/ס. אוזווה).
19.00 פניני אופרה – מיצירות: מוצארט וביזה.
20.05 מחוזרי יצירות – סונטות וקנצונות.
21.00 ימי המוסיקה הקאמרית בגליל העליון 1987 פורה: שיר ערש אופ. 61 (כ. הומברגר (סנור), ג. שרון (כינור) ב. צורי (כינור) מרים הרסמן (ויולה), ד. סוסטר (צ'לו), הלה (קונטרבס) ע. צבי (פסנתר); דביסי: סונטה לכינור ולפסנתר בסול מג'ור. פ. לוי (כינור) א. גרשברג (צ'מבלו); פורנק: שלישייה לאבוב, בסון ופסנתר ע. פינטוס (אבוב) ז. בן (בסון) פ. ולצמן (פסנתר) – • סונטות בשידור חי מכפר בלום – רוזל: "שירים ממדגסקר" (מ. זכאי (אלט), מלצר (חליל) ד. סוסטר (צ'לו) ד. לוין (פסנתר); רוזל: רביעייה לכלי קשת בפה מג'ור. ב. שרון (כינור) א. ויתנין (כינור) פ. לוי (ויולה) מ. הרץ (צ'לו).
23.30 אינטרלוד – רגעי מוסיקה.

רשת א'

08.27 משפט המיאנזיק – שידור חי מ"בנייני האומה" בירושלים.
15.27 האוניברסיטה הפתוחה – שידורים לימי הפגרה.
15.57 משפט דמיאניוק – שידור חי מ"בנייני האומה" בירושלים.
22.05 שנינו יחד וכל אחד לחוד – הפעם: "קו פתוח".

רשת ב'

18.06 אצבע על הדופק – בעניני בריאות ורפואה.
19.35 עולם חדש – האדם וסביבתו.
20.05 פרקי חזנות "בבקשתך" – מזמור שיר.
22.05 צריך לצלצל פעמיים.
00.15 להאחז בחלום" – שירים לסיומו של יום.

רשת ג'

18.06 מקום בצמרת – מצעד הפזמונים הישראליים.
21.05 אדום עתיק.
23.05 מסביב לחצות.

גלי צה"ל

16.05 841 נוסע צפונה צפונה – רומנודיו מאת איתמר לוי. (ש.ח.)
18.05 שעה קלה על כלכלה.
19.05 שירים עכשיו.
19.05 רדיו רדיו (צה"ל 2).
20.05 לקראת גיוס – שאלות ותשובות למתגייסים לצה"ל עם הורי מתגייסים (ש.ח.).
20.05 סבבבבסים (צה"ל 2).
20.55 פינה חמה ללבי.
21.30 אוניברסיטה משודרת – המחשבה הסינית. הרהור בודהיסטי – תוקן שמת.
22.05 מצע הקסם המשותף (צה"ל 2).
23.05 קול הג'ז הזה (צה"ל 2).
23.55 שיחות חצות – עם הסטודנט מאיר עמיר.

שידורים קבועים

קול המוסיקה

06.02 צלילי בוקר.
07.07 פרטים על התכניות.
11.57 מגישים שיר.
20.27 מגישים שיר.

רשת א'

06.00 שידורים לעולים.
07.30 רדיו קל.
08.05 הגה.
09.05 סלודיו.
10.05 פניני בוקר.
11.05 רגע של עברית.
11.10 שירים עבריים.
12.05 מקורב יהודינוכי.
14.06 בראש צעיר.
17.10 שירים עבריים.
18.06 מנחת ערב.
18.50 פרקי היום בתנ"ך.
19.30 שידורים לעולים.

רשת ב'

06.06 "שמע ישראל".
06.12 התעמלות בוקר.
06.22 להקלאי.
06.30 סקירות מאמרי המערכת.

06.53 אור ירוק.
06.57 רגע של עברית.
07.00 הבוקר הזה.
08.05 עושים עניין.
09.05 ביקור בית.
10.05 כל צבעי הרשת.
11.30 סעו לשלום.
11.40 הדיעות.
12.10 "או בב".
12.50 מה נשמע.
13.00 בחצי היום.
14.06 לראות או לא לראות.
14.30 בת צחוק.
15.05 רגעי קסם.
15.51 לוח מורעפון.
16.05 תוצרת הארץ.
16.55 קראתי ספר.
17.05 יומן כלכלה.
17.30 על מספרים ואנשים.
18.45 היום בספורט.
19.00 היום הזה.
22.58 רגע של עברית.
00.05 יומן חצות.

רשת ג'

06.11 בחורה לאושר.
07.07 שיר בבוקר בבוקר
09.05 כה כבר תשע.
10.05 שבעים מי יודע.
11.05 כדור פורח.

13.05 חג לאוזן.
14.06 פזמון חוזר.
15.05 חדש חדיש ומשודש.
16.05 הצגה יומית.

גלי צה"ל

05.45 פרקי אבות.
05.55 באופן מילולי – פינתו של אבשלום קור.
06.05 אוניברסיטה משודרת.
06.30 פוקוס עין.
07.07 שבע אפס שבע.
08.05 בוקר טוב ישראל.
09.05 אילה בוקר.
10.05 הפסקת עשר.
11.05 נבון לעכשיו.
13.05 מקום טוב באמצע.
14.05 די זה מי.
15.05 מה יש.
16.54 באופן מילולי.
17.00 ערב טוב ישראל.
18.45 משולש.
18.54 הודעות לחיילים.
19.05 שירים בכאן.
21.00 מבט לחדשות.
22.05 על הדבש ועלא כיפק.
23.05 עשרים וארבע היום שווה.
00.05 ציפורי לילה.
02.00 לא רוצים לישון.
שימו לב לשידורי F.M.

סרטים

■ תל־אביב

אסתר: נשק קטלני 9.45, 7.30, 5
אורלי: ילדים הורגים לאלוהים
4.30 ,7 ,9.30
בית ליסין: ראשים מדברים 11.15
ביהודה: אהבה בחלון ראוה
5 ,7.30 ,9.40
גורדון: אישה פילגש 9.30, 7.30, 5
בית: בלוז לחופש הגדול 9.45, 7.30, 5
דיזנגוף 1: פשע מובטל וילדה קטנה
11 ,1.30 ,3 ,5 ,7.30 ,9.50
דיזנגוף 2: שירותים אישיים
11 ,1.30 ,3 ,5 ,7.30 ,9.50
דיזנגוף 3: שיחות מלוכלכות 9.50, 7.30
/ פייבל והחלום האמריקאי 5, 3, 1.30,
11
דקל: קרוקודיל דנדי 9.30, 7.15
דרייב־אין: היפיפיה והחפן 8 אסקימו לימון 10.00 סקס – חצות
הוד: המובטל בסיטו 9.40, 7.30, 5
הקולנוע (בית ציוני אמריקה):
בן רודי האמריקאי 9.45–7.45–5
חן 1: הנוכל האוהבת והמאהב 9.55, 7.50,
5.40 / רובין הוד 4–12.45–10.45
חן 2: חנות קטנה ומסריפה 9.50, 7.45
5.35 / שלגיה ושבעת הגמדים 4, 12.45,
10.45
חן 3: אני ההתגרה 9.55, 7.50, 5.30 /
דובני אכפת לי 4, 12.45, 10.45
חן 4: אל תקרא לי לבן 9.55, 7.50, 5.35
/ במבי 4.00, 12.45, 10.45
חן 5: ביה"ס למשטר אוחזי 9.55, 7.50,
5.40 / הרפתקאותיו של עכבר בלש 4.00
10.45 ,12.45
לב 1: תעלולי שטן 10–8–5
לב 2: נרדפי החוק 10–8 – 5–2 –
11.30
לב 3: לוי וגולית 10–8–5–2–11.30
לב 4: בקצב השטן
11.30 ,2 ,5 ,8 ,10
לימור: מלון לצעירים 9.30, 7.30, 5
הסיפור שאינו נגמר 11 שכרון חושים 2
חצות – סיפור מהחיים
מוגרבי: סגור לרגל שיפוצים /
סינמטק: שלום למחסל 6.30
המשפט 7.15 – רעב 9.30
מוזיאון: מותו של סוכן 9.30, 7, 4.30 /
קיץ בגן המוזיאון / לורי אנדרסון בית האמיצים 9.00
מקסים: אהבה צעירה 9.30, 7.30, 5
סיון (אלנבי המחודש): משחק פראי
5 ,7.30 ,9.40
חצות – פריץ החתול
סינמה 1: אסקימו לימון – אהבה צעירה
5 ,7.30 ,9.40
סינמה 2: מקס הודעם וכיפת הרעם 9.40,
5 ,7.30
פאודיה: סגור לרגל שיפוצים
פאר: לא שם זין 10.00, 8.00, 5
פריז: בטי בלו 9.30, 7
בריאן כוכב עליון 11.30
צפון: שם הורד 9.45, 7
שחף: ימי הרדיו 9.40, 7.15, 5
תמוז – רמת־אביב: שלום לך אהובתי
9.40, 7.30, חצות – פינק פלויד – החומה
תכלת: חצות מעבר לפינה
5.30 ,7.40 ,9.50
הטייה הישראלית: רקה לחצות 9.45
תל־אביב: 007 באזור המסוכן
4.30 ,7.15 ,9.45

■ ירושלים

אריסון: 007 באזור המסוכן
4.30 ,7 ,9.30
אורנע: נשק קטלני 9.15, 7, 4.30 בי"ס למשטר אוחזי
אורדון 1: בקצב השטן 9.15, 7.15 /
4.30 9.50 פעלולי אופנים בכניסה לאולם 10.30 אופני האש
אור 2: ספור מהחיים 9.15–7.15, 4.30
אהבה בשחקים 10.30
אור 3: בטי בלו 9.15 / קרוקודיל דנדי
7.15, 4.30 / 23.15 כחום הגוף
אור 4: נרדפי החוק 9.15, 7.15 / 4.30,
10.30 מחזורים באהבה II / 11.15 כנגר
כל הסיכויים
אור 5: מלון לצעירים 9.15, 7, / 10.30
צרות גדולות בצ'יינה טאון / 11.15
מלון בקליפורניה
אור גיל: הנוכל האוהבת והמאהבת 9.30,
7.15, 5 שלגיה ושבעת הגמדים
10.30–12.30
בית אגרון: הקוסם מארץ עוץ
4.30
48 שעות 6.30
מועדון ארוחת בוקר 8.15
זכרונות אהבה מפירנצה 10.00
חצות – התפוז המכני
האולם הקטן בבנייני האומה: סגור
הבירה: סגור לרגל שיפוצים
כמיה: ימי הרדיו 9.30, 7.30, 4.30
מיטשל: לא שם זין 9.30, 7.30
ממוריה: ילדים הורגים לאלוהים 9.20, 7
עדן: המובטל בסיטו 9.30, 7.30, 4.30
רון: בלוז לחופש הגדול
9.30, 7.30, 4.30 / 10.45 בבקר מפצח האגוזים
תיאטרון ירושלים: שיחות מלוכלכות
6.45 ,9.15

■ חיפה

אורה: משחק פראי
9.15, 7.00, 4.30 הסיפור שלא נגמר
אורלי: שיחות מלוכלכות 9.15, 7
11–4.30 שלגיה
אמפיתיאטרון: אהבה צעירה 9.15 –7

ארמון: סגור לרגל שיפוצים
חן: נשק קטלני 9.15, 7, 4.30
עצמון 1: המובטל בסיטו 9.30, 7
עצמון 2: ימי הרדיו 9.30, 7
עצמון 3: ילדים הורגים לאלוהים
9.15–7
פאר: הנוכל האוהבת והמאהבת 9.15,
4.30
קולנוע: לא שם זין 9.15, 7,
רון: 007 באזור המסוכן 9.15, 7, 4
רב גת 1: בלוז לחופש הגדול 9.15, 7
רובין הוד 4.30–11.00
רב גת 2: אהבה בחלון ראווה 9.15,
4.30, 11 הרפתקאותיו של עכבר בלש

■ קריות חיפה

ספיר: קרוקודיל דנדי 9.30, 7.15
סביון: חנות קטנה ומסריפה 9.15, 7
אתרות: לא שם זין 9.30, 7.30
בית העם: 007 באזור המסוכן 9.30־7.15
היובל: נשק קטלני 9.30, 7.15
ניצן: ילדים הורגים לאלוהים 9.30–7.15

■ אשדוד

אסתר: אהבה צעירה 9.30, 7.30
אשדוד: קרוקודיל דנדי 9.30, 7.30

■ אשקלון

אסתר: קוטרמן 10.00–8.00

מאוריה: אהבה צעירה 10.00–8.00
רחל: קרוקודיל דנדי 10.30–8.30

■ באר־שבע

חן: ילדים הורגים לאלוהים
4.30–7.15–9.30

■ חולון, בת ים

ארמון: לא שם זין 9.30, 7.30
לפנאידורים אהבה ברוסיה 4.30
סבוי: 007 באזור המסוכן
4.30–7.15–9.40
רינה: המובטל בסיטו 9.30–7.30 /
אורניב: המובטל בסיטו
5.00–7.30–9.30
עצמאות: קוטרמן 9.40–7.30–5.00
מגדל: כרי פופינס 5.00 הנוכל האוהבת והמאהבת 9.30, 7.30
מרבא ק. שרת:
שלוש אבינוט 9.30–7.15
11.00 במבי

■ הרצליה ■ רמת השרון

היכל: ילדים הורגים לאלוהים
4.30–7.00–9.30
כוכב: חברי הדוקן אליוט 4.45–11.00
מעבר לשיא 7.00 בושע אתמול והיום
9.30

מלון דניאל: אודיטוריום: מלו
7.00–9.30

■ עפולה

מטודרון: אסקימו לימון – אהבה צעירה
9.00

■ כפר־סבא ■ רעננה

עמל: 007 באזור מסוכן
9.30, 7/חוות הקסמים 5.00
חן: בי"ס למשטר אוחזי 9.15–7.00
אורות: אסקימו לימון – אהבה צעירה
4.30 ,7 ,9.15
בית ברל ביום: בשם כל בני ביתי
8.00–10.00
4.30 הגבורה בהליווד

■ לוד ■ רמלה

אודלי: סגור
גרה זית: אהבה צעירה 9.15–7.15
שרון: אהבה צעירה 9.15, 7.15, 5

■ נהריה ■ עכו

הוד: אהבה צעירה 9.15, 7.15,
רון: הגה טאורותיה 9.15–7.15
אודיטוריום: קרוקודיל דנדי
7.30 ,9.30

■ נתניה

סמדריה בלוז לחופש הגדול
6.00 ,8.00 ,10.00
כרי פופינס 11.00
אסתר: אהבה צעירה
שרון: לא שם זין 10, 8, 6
הרפתקאותיו של עכבר בלש 11.00
דור: הפתיחה בקרוב

■ פתח־תקוה

שלום: לא שם זין 10.00–8.00
היכל 1: 007 באזור המסוכן
4.00 ,7.15 ,9.45
היכל 2: אסקימו לימון אהבה צעירה
5 ,7.30 9.40
היכל 3: המובטל בסיטו 9.40, 7.30, 5

■ ראשון־לציון ורחובות

ג.ג. רון 1: 007 באזור המסוכן
4.30 7.30 ,9.40
ג.ג. רון 2: המובטל בסיטו 9.40–7.30
פייבל והחלום האמריקאי 5.00–11.00
נעמן: סגור
ראשון: לא שם זין 9.30, 7.15
בית העם: מקס הודעם וכיפת הרעם
7.15–9.30

הוד: בלוז לחופש הגדול 9.15–7.15
חן: 007 באזור המסוכן 9.30–7.00, 5

■ רמת־גן וגבעתיים

אלונים: נשק קטלני 9.45, 7.30, 5
ארמון: הנוכל האוהבת והמאהבת 9.45,
5.00 ,7.30
לילי: לא שם זין 9.30, 7.30, 5
הדר: 007 באזור המסוכן 9.45, 7.15,
4.30
רב גן 1: בלוז לחופש הגדול 9.40, 7.30
הרפתקאות של עכבר בלש
10.30 ,12.30 ,5.00
רב גן 2: ימי הרדיו 9.45, 7.30
דובני איכפת לי 5.00, 12.30, 10.30
רב גן 3: אני ההתגרה 9.45, 7.30
פייבל והחלום האמריקאי 5.00, 12.30,
10.30
רב גן 4: קרוקודיל דנדי 9.45, 7.30
שלגיה ושבעת הגמדים 5.00, 12.30,
10.30
שביט: ילדים הורגים לאלוהים
7.15 ,9.30

■ קרית אונו:

מרכז קהילתי –
להתחתן שנית 8.00

(סוף לוח מעמוד 11)

- 280 1983 60,000 ק"מ פרטית +כל התוספות 03-737919 (10193)
- 4/ 250 1974 צבע אוטומט +מזגן +תוספות 03-834282 (10172)

פורד

- פיאסטה אל. דגם 1979 פרטי + אגר־זול +טסט 03-392579 (18498)
- פיאסטה 957, 1983, 58,000 שניה מחירון מעולה 052-82511 (18470)
- פיאסטה 84/ 1,1 ראשונה טסט אוגי' ק"מ מעולה 052-20811 (18401)
- פיאסטה 1986 30,000 ק"מ 993755 (18258)
- קורטינה 1300 ג'י.אל. במצב מצוין 03-861104 03-590833 (18236)
- קורטינה 2000, 1977, אוטומטית+ מזגן, מצויינת, טסט 03-954255 (17682)
- אריקה 1982 ראשונה 60,000 ק"מ שמורה כחדשה 03-250750 (17133)
- אסקורט 1975, 1300 +טסט לשנה, מחירון 08-468232 (16851)
- אריקה L.X 1300 85 מעלי +מערכת 03-581527 (16854)
- קורטינה 1974 גרירה כחדשה +טסט לרציניים 03-7510521 (14357)
- טאונוס 1981, אל, יד שניה פרטית במצב מצוין 08-249206 (12686)
- קורטינה 1600 1975 מעולה דגלה 03-5517616 (12566)
- קומבי 70 שמורה תוצרי הכבר טסט 03-887568 (11795)
- רב שימושי פרטי מצב מאוד 78 03-873647 (11777)
- אריקה 1300, 1984 ג'י.אל 5 הילו־כים דגם משופר +תוספות 25,000 ש"ח 03-731335 (18689)
- ברנדה 1976, 1300, שמורה 03-524620 (18475)
- פיאסטה 1981 מהסדרה צבע כספי טסט שנתיים 03-223451 (10249)
- פיאסטה 86, 1100 +מזגן בהזדמנות 38,000 ק"מ ישירות מהסוכנות 03-999728 (10242)
- אריקה 1300 דגם ג'י.אל 1982 מ־טאליק יד ראשונה 03-267553 (10238)
- ברנדה 1300 אוטומטית דגם 1978 פרטית שמורה 03-595106 (10211)
- קורטינה 1600 1982 ... 03-861124 (10202)
- פיאסטה אל. 1979 +אגזוזה חדשה 03-570115 (10196)
- קורטינה 1600 ג'י.אל. 1982 מערכת 08-454560 ,055-23407 (10162)
- פיאסטה 1100 +מזגנים 1985 1986+ 06-324527 03-405557 (10155)
- פיאסטה 1984 שנה טסט +מזגן +מערכת בהזדמנות 03-585829 (10123)
- קורטינה "1600" אוטומטית 1979 +מזגן +טסט 05-4052619 (10113)
- פורד סיירה אל 1981 טסט במצב מצוין 03-570295 (10059)
- פיאסטה 1978 במצב מצוין +צבע מ־טאלי 9229125 (10065)
- סיירה 1500, 1985 מזגן +טסט +אוטו 03-444547 (9941)
- סיירה 86 ג'י.אל. 1800 אוטומט +מזגן 03-716716 (9944)
- פיאסטה אל. 1980 שמורה במצב מ־צוין 03-595177 (9908)
- קורטינה 1979 1600 ג'י.אל אוטו־מטית +תוספות 03-341847 (9875)
- סיירה 1986, 1600, אוטומט 03-5411752 03-288459 (9762)

פיאט

- פיאט אונו 86 1000 מ"ק יד ראשו־נה 03-9232617 (18563)

131, 1980 אוטומט+ מזגן מהשכרה לשעבר 08-452366 08-410718 (10239)

- פיאט 127/2 1985, 56,000 ק"מ יד שניה 03-285825 (12903)
- 131 1977 אוטומטית דגם 1680 פרטית 03-391826 (6274)
- 131, 79, סופר מרפיורי אוטומט, מזגן, מחירון 057-35814 (18579)
- פיאט 127 יד שניה 1979 במצב מצוין 03-788791 (18349)
- 127 יד ראשונה 1981 46,000 ק"מ מעולה 03-353865 (10288)
- 128, 73, שמורה +רדיו אגזוז 03-465902 ש"ח 3,200 (18265)
- אונו 60 פרטי 1986 5 דלתות 5 הילוכים, אפשרות לביטוח 03-410337 (4877)
- פיאט 127 1985 24,000 יד־ ראשונה 03-857520 (18076)
- רגאטה 1300 1986 יד־ ראשונה +טסט 06-414236 (17207)
- 127 1981 במצב כללי טוב 03-584291 (17289)
- 132, 1600, 1979, ראשונה, פרטי, 73,000 ק"מ +מזגן 03-557370 (17008)
- אונו 70 אס.אל. 1986 במצב טוב +תוספות 03-911126 (14221)
- 131, מודל 79 אוטומטית +מזגן 954481 (12115)
- אונו 45, 1985, 5 דלתות, 36,000 שמורה 380773 (13218)
- אונו 1100, 3 דלתות 5 הילוכים 03-236196 1985 (10921)
- 127, 1979 יד ראשונה 70,000 במצב מצוין 03-357856 (10234)
- בהזדמנות רגאטה 100 86 +מזגן עולה 03-953915 03-348326 (10170)
- אונו 100 ראצ'י 1986 5 דלתות 03-881938 (10119)
- 128 לרגל נסיעה שנה מ־פרטי 03-5460724 1982 (10024)
- פיאט 127 ס.אל כפארה 1979 4 דלתות 03-5520104 (10042)
- 127 1985 70,000 ק"מ טסט 03-494328 (9981)
- 131, סופר 1600 אוטומטית, 1979 03-9661641 (9955)
- 124, ספיישל, 1400 אוטומטית, 1974 +טסט 03-314239 (9958)
- רגטה 1300 84 יד שניה כחדשה 824364 (9952)
- 127 1979 3 דלתות יבוא, צבע מטאלי 03-470333 (9906)
- 131 1680 פרטי 1983 יד שניה 70,000 ראשונה +תוספות 03-847372 (9870)
- 127, 1983, 5 דלתות שלישיה טסט 03-750960 (9843)

פיז'ו

- 305 1983 פרטית כחדשה 03-9662003 (4905)
- 104, ג'י.אר 1124 1982 65,000 03-236588 ,05-693019 (17070)
- 505 82 1300+ מזגן במצב מצוין 844541 (17014)
- 104 1983 31,500 ק"מ יד שניה 03-847711 (16999)
- 305, 1981, 18,500 ק"מ 052-70379 ,03-222864 12,000 (16467)
- 305 1983 54,000 ק"מ ראשונה 03-712614 ,03-428625 (16819)
- 305, ג'י.אל. 1985 שמורה 03-7513974 ,03-709165 (16798)

סובארו

- בהזדמנות 1300 1983 +מזגן פר־טיים ממלית כרשיון 03-592451 (18604)
- 1981, 1300, 80,000 ק"מ מצב מצוין 03-820068 10,900 (18407)
- סטיישן 1600 1982 אוטומטית שניה 052-25477 שמורה 68.000 (18429)
- 1978, 1600 אוטומטית לרציניים בלבד מחירון 03-742520 (18569)
- 1300 1983 מצב מצוין יד ראשונה 03-294324 (18329)
- 1985, 1600 אוטומטית +מזגן ק"מ ראשונה 38,000 29,000 03-743996 (18385)
- סטיישן 1500 אוטומטית 1986+ טסט לשנה 582446 (18275)
- 600 סטיישן 1981, מצויינת ושמורה 03-241455 (6766)
- בהזדמנות 81 1300 לגמרי שקוע של מצויינת 03-885318 (18241)
- לסטר 1986 1800 כחדשה לרציניים 03-441467 058-553725 (18217)
- 1600, דיי.אל. 1986 מסלי ראשונה 08-466686 (17017)
- סטאר 1600 1979 תגם מיסלי מרי משמר 03-5522718 (17005)
- 79 אוטומטית, מיסלי אחד, שמורה, פרטית 03-254807 (16947)
- 1300 1981 78,800 ק"מ ראשונה 03-861883 (16886)
- סטאר 1300 1982 ראשונה 5 הי־לוכים 724421 (16809)
- 1600, 1982 ג'י.אל אוטומטית +מזגן להולה 03-766663 (16806)
- 1300, 84 מצויינת +מזגן +רדיו 80,000 ק"מ 03-741587 (16808)
- 1600 אוטומטית 1986 פרטית +מזגן 052-570436 (14012)
- בהזדמנות די.אל 1979 טסט +רדיו 7,500 ש"ח 03-5513728 (14855)
- 1300 1985 שניה פרטית 25,000 03-5521792 03-835135 (12562)
- 1400 1978 במצב טוב +רדיוטייפ 244298 (12098)
- סטאר 600 1982 שמורה +טסט לשנה 03-904582 (11818)
- 1600, 1982, מכונה, יד ראשונה 03-802218 (11733)
- 1300 1980 +טסט במצב מצוין 03-396278 (11759)
- סטאר די.אל 1400 דגם 1979 052-451632 (10759)
- רקס 700, 83, יד שניה, 47,000 ק"מ 03-863482 ,05-335725 (18665)
- ג'י.אל 82, 1300 5 הילוכים 11 03-837537 (10324)
- 1800 סטיישן 84 אוטומט +מזגן 03-804943 (10254)
- 1300, 82 יד שניה 40,000 ק"מ 03-514619 (10241)
- 1600, 1981, 92,000, שלישית 712974 (10256)
- סטאר 1600 1981 2 דלתות 64.800 ק"מ מעולה 03-888985 (10227)
- 1982 אוטומטית 1680 03-881697 (10212)
- 1982 1300 פרטית +טסט 03-685182 (10218)
- ראשונה, פרטית, ג'י.אל.אוטו־מטי 4 דלתות 1985 03-804891 (10287)
- 1983 1300 +מזגן ראשונה 03-887693 (10200)
- סטאר 1986, 1600 אוטומטי +מזגן 03-412619 (10175)
- בהזדמנות 1600 אוטומטית 1977 052-540968 (18161)
- 1600, סטאר 1981 מיסלית במצב מעולה 03-855553 (18141)
- 4/ 1979 1400 מיסלית פרטית 03-5591062 (10153)
- סטאר 1979 אוטומטית, 1600, 03-773622 (18099)
- סטאר די.אל 1981 1600 35,800 03-372660 (18044)
- מיר ראשונה 1300 1983, 43,600 ק"מ 03-782988 (18036)
- 1982, יד ראשונה צבע מטאלי 052-540786 (9986)
- 1300, 1983, פרטי מיסלי+ טסט 03-794422 (9947)
- סטאר מצוינת 1300 1983 69,800 ק"מ 03-265383 (9930)
- לרציניים 1300 1986 +מזגן 24.800 ש"ח 03-7519894 (9874)

סוסיתא

- דגם כרמל 131, 1979, 1981 053-338071 (9957)

סיאט

- סיאט 87 ג'י.אל.אקס 1.5 שמורה 052-443986 (18356)
- איביזה 1986, שניה מהסוכנות 052-336722 052-20148 (10677)
- איביזה 1987 1200 ראשונה 03-396493 23,000 (10226)
- מלאגה 1200 ג'י.אל.איקס 1986 (10127) 03-490683 06-324527 1987
- רונדה ג'י.אל.אקס 83 052-86329 ,052-556610 (9968)
- איביזה 1200 ג'י.אל 1985 מיסלית 58,000 ק"מ +תוספות 03-7515284 (9804)

סיטרואן

- ג'י.אס.איי פאלאס 1983 ראשונה 053-93228 (16827)
- ויזה 16 1986 פול אופציה 03-767455 (10615)

פולקסווגן

- חיפושית 1192, 1977, 56,000 5565178 (18459)
- גולף אמריקאית 82, 1100, כצ'מפיון לשעבר 03-392211 (18458)
- פולו 1100 1982 יד ראשונה 03-445349 (18419)
- טנדר יבוא כל סוגי הבמות 03-788245 03-780294 (17368)
- טנדר 1600 אוטומטית 1977 משופצת 03-9221184 (16829)
- חיפושית 1968 +אגזוזול +טסט 03-798980 (10230)
- גולף 1100 / 1981 5 13,900 03-5462394 (10225)
- חיפושית 1500 1969 +טסט לשנה 052-913779 (9924)
- חיפושית 1302 72 במצב 03-709197 (9919)
- חיפושית 1302 1972 03-373393 (9833)

- 304 ג'י.אל סטיישן 1979 פרטית 03-932187 (14324)
- פוז 504 1977 אוטומטית +מזגן 03-752015 (10500)
- 504, 83, (השכרה) אגזוזול כללי +צבע מתווה 03-439333 (10330)
- 1124 1983 104 שמורה 03-946823 (10228)
- 505, 1800, 1983 אוטומט +מזגן 100.000 ק"מ 03-622901 (10134)
- 84 305 שניה מצב מצוין 065-92863 ,03-520097 (10107)
- 504, 82, צבע מטאלי 03-831683 03-818446 (10006)
- 504, 1975, ממודרת +טסט 3-916816 03-9324482 (9960)
- 504 1979 שמורה כחדשה +תוספות 03-946023 (9929)
- 504, אס.אר. אוטומטית +מזגן 1982 03-914070 ,03-918511 (9885)

רנו

- רנו 18, 1982 +הכה כת. 22 03-399680 (18579)
- 12 טי.אס 1978 שמורה במצב מצוין 03-763392 (18424)
- רנו 5 להיפור 85, 1300, 5 דלתות 03-263437 (18535)
- 5/5 ג'י.טי.אל 1984 שניה פרטית 03-9542527 (16804)
- 5, 1300 ג'י.טי.אל. 1981 אוטומטית 03-753135 (15763)
- רנו 9 ספרינטר 86 ראשונה 03-847670 03-331729 03-825563 (11758)
- 9, T.C 1985 ראשונה 36,000 03-728962 .03-5561977 (10711)
- 18 1979 אוטומטית +מזגן 03-966823 (10232)
- 18, 1400, 1983 מראשונה 53,000 03-844095 (10221)
- יד ראשונה, רנו 14 ג'י.טי.אל 1979 03-728011 (10046)
- 5/ 3, 1985, 1100, ראשונה 03-857128 .12,800 (10022)
- 9, ספרינטר, 1986, ראשונה 052-29477 25,800 (9977)
- בהזדמנות רנו 11 1986 03-878457 (9956)

אופנועים וקטנועים

- למכירה הונדה C B 450 72, אגזוזול 5000 ש"ח 03-297678 (17750)
- וספה, 77, ראלי 200 במצב טוב 03-245449 ,05-246272 (17590)
- הונדה, סניגג, 125, +87 תוספות 2000 ק"מ 03-9222790 (10248)
- וספה דגם 1980, מצב טוב 03-590836 (10208)

ביקוש רכב

- דרושות משאיות +מנוף 12 טון לע־ בודה קבועה 03-9614788 (10209)

השכרת רכב

- "אוד" השכרת רכב המבודרים תחנה רכבת ארלוזרוב ת"א 03-261852 (17817)
- מבצע השכרת רכב 400 ש"ח לשבוע ... 03-661855 ,03-223496 (12573)

חילופי רכב משומשים

- "הונדה" מקבלת בתור תשלום משומשים באחריות 03-911921 (18575)
- ס.מ.ר. יבוא מגיעים ... 03-780294 ,05-788245 (12168)

מציעים למכירה

- מכירות מרפים +עבודים +ארונות +תיקיות ... 03-252738 03-259031 (18585)
- מכשירי ... 03-259812 (18576)
- מכירות אלקטרוניקה ... 03-455683 ,03-447706 (18476)
- לרגל נסיעה ... 03-347257 (18438)

שולחןגזירה 6.5 מ' + 1.85 מ' מכונת גזירה, מ־כונת לולאות דיש מכונות רגילות 3 פאזות ממפלד־קס מכונת גיהוץ מכונת פריסה פול אוטומטית עם שולחן אויר. מכונת פסקו לאטיקיס מכונת אוברלוק 8 מ"מ מכונת תפירה תותש טל: (17847) יהודה 655345

- הבולה בית, לא כולל ... 418565 (12327)
- למכירה חנות 700 ... 708140 (12298)
- בהזדמנות ריהוט, ... 03-429730 03-259641 (10257)
- לרגל נסיעה תבולה בית 052-452106 052-38437 (9840)

רוצים לקנות

- פורדי קונה ... 03-885579 03-825318 (18583)

רהיטים

- בהזדמנות ... 03-734007 03-834528 (18590)
- סלון ... 03-778693 (18516)
- חדר נוער ... 03-254807 (17867)

מקררים

- קונה מקררים +בכירה ... 03-384535 (18267)
- למכירה מקפיא 13 3 ... 03-793723 (4771)

וידאו טייפ

- ... 03-322959 (18598)

חיות בית

- למכירה ... 03-7511161 (18242)

כלי נגינה

- מכשירים ... 03-265842 (4688)

- ג'י כמפק הדורה עד 10 תשלומים מכותבים ... 03-220303 (18215)

הלוואות

- הלוואות לשכירים עד 2000 דולר ת"א 03-623278-9 ,03-622042 04-535795 (18589)
- הלוואות לשכירים ולרכישת רכב ... 03-660341 06-578029 02-381121 (18567)
- "אוטמילי" מבצעים ... 1000 ... 03-333518 ,03-332752 ... 04-640768 053-615865 (18575)
- לבעלי המכונה ... 03-5740298 ,03-770326 (18452)
- מ.פ.פ. בע"מ הלוואות מיידיות ... 03-288554 (18367)
- הלוואה מיידית ... 03-456565 ,052-543302 03-546069 (17170)
- הלוואות ... 03-297631 (12441)
- לשכירים הלוואה ... 03-5464012 ,03-450502 (12427)

טרקטורים

- למכירה פרגוסון 240 שנת 83 ... 057-82106 81 (18651)
- פרגוסון 85/250, מצויין, 2200 ... 03-911126 (14132)

סירות

- סירה ... 954481 (12106)

ריפוי והרזיה

- ... 03-280493 (18696)
- ... 03-5460666 (18694)
- ... 03-296413 (18689)

דיפוי גגות

- "מבצע קייץ" ... 03-773760 (11963)

הודעות

- ... 03-621717 (18680)
- ... 480064 (18302)

פוליש וניקיון

- "הכוכב" ... 03-310030 (18577)

אסטרולוגיה

- ... 04-761094 (18506)
- ... 03-831311 (10768)
- ... 03-397985 (9997)

מחשבים

- למכירה ... 03-492546 (4887)

ציוד תקשורת

- פקסימיליה RICOH FX 120 ... 03-7511187 (10140)

ציפוי אמבטיות

- ... 052-78862, 02-638292 ,04-526622 (18439)

קיט ונופש

- ... 053-96751 (17091)
- ... 03-202885 (10037)

שדכנים

הכרזות

- ... 03-293220 03-293222 (18612)
- ... 03-236753 03-259634 (18610)
- ... 294622 (18461)
- ... 03-235501 (18173)
- ... 03-248533 03-249326 (10094)

ירושלים

דירות

וילות ובתים

- ... 02-224181 (17321)

דירות להשכרה

- ... 03-265294 02-227418 (18165)

דירות מרוהטות

- ... 02-415568 (18597)

דירות למכירה 4 חדרים ומעלה

- לתים בבירמנת דירות 3, 4, 5 חד־ ר"ב 02-224161 (17763)
- לתים בבנייני רירות 3, 4, 5 חדרים 02-224181 (17753)

עסקים

- "שרי" ... 294622 (18455)
- 30 ש"ח ... 128 (16453)
- ... 03-621461 (18381)
- ... 03-376127 (16377)
- ... 03-288618 (16374)
- ... 03-235501 (16363)

חנויות

- למכירה ... 03-265294 03-227418 (10151)

הצעות עבודה

- לגן הדות ... 02-811534 02-823658 (17105)
- ... 02-233436 (12034)
- ... 02-233436 (11842)
- ... 02-233436 (11768)
- ... 02-233436 (11715)
- ... 02-233436 (10983)
- ... 02-233436 (10968)
- ... 02-233436 (10974)
- ... 02-233436 (10894)

מכוניות

- אורי 1500 1986 80 ... 02-761675 02-246064 14,000 (17720)
- ... 1985 127 ... 059-55912 02-851675 (17646)
- בהזדמנות רנו 18 1983 ראשונה 02-668534 02-240201 (17653)
- ... 1984 ... 02-277849 ,02-699318 (14276)

מציעים למכירה

ריפוי והרזיה

- ... 02-383393 (18673)
- ... 02-224107 (17562)
- ... 02-422405 (17533)
- ... 02-244826 (17422)

חיפה

- עיסוי ... 02-418570 (12659)
- 24 ... 63-658754 (12124)

הצעות עבודה

- ... 04-381111 (17404)
- ... 04-642233 (10244)

מכוניות

- מכונית ... 04-960491 04-960482 (16838)

חנויות

דירות

- ... 03-797198 26,000 (5015)
- ... 053-59836 (21865)
- ... 053-614425 26,000 (29586)
- ... 053-349252 50,000 (29473)
- ... 03-222112 03-237837 (29352)
- ... 053-339262 77,000 (7451)
- ... 053-335974 5120,000 (29625)
- ... 053-35348 (15290)
- ... 053-59544 (19595)

אשדוד

- ... 055-57557 (21696)

באר־שבע והדרום

- ... 057-417463 03-491227 (23802)
- ... 03-485987 08-482814 03-445753 (21756)

אילת

- ... 059-72965 059-77117 (15586)
- ... 03-895711 ,03-217085 (21842)

מציעים למכירה

קיט ונופש

- ... 059-79924 059-75487 (18280)

אוניברסיטת תל־אביב

דרושים/ות

1. **פקיד/ת ב״א – אגף כ״א** השכלה תיכונית, ידע במערכות כ"א ממוחשבות, רצויה השתלמות בנושאי כ"א ונסיון של מספר שנים בעבודה.
2. **סייעת – בית־הספר לרפואת שיניים** בוגרת קורס סייעות, רצוי נסיון של מספר שנים בעבודה – לפשרה מס. 2 – נא לפנות למרי, טל' 03-417216/420186
3. **אחראית מזכירות תלמידי ערב – בית־הספר להנדסאים** השכלה תיכונית, נסיון כמזכירה עצמאית. שעות העבודה: 4 ימים בשבוע מ־16.00 – 21.00 ופעם בשבוע בוקר מ־08.00 – 13.00.
4. **טכנאי תקשורת – מרכז החישובים** אלקטרונאי/טכנאי בוגר ב"ס מקצועי, נסיון של שנה לפחות במערכות תקשורת ומחשבים.

על המעוניינים לפנות בכתב בצירוף קורות חיים, פרטים על נסיון בעבודה ושמות ממליצים למדור תעסוקה, יחידת המנגנון אוניברסיטת ת"א, רמת אביב.

5. **פקידה – (אוחזיצ) – ליחידה ללימודי חוץ** פקידה בוגרת תיכון, אחרי צבא, לעבודה בשעות אחה"צ 15.00 – 19.00. כולל הדפסה בעברית. המשרה ע"ח תקציב חיצוני. מעוניינות לפשרה זו תפנינה לטלפון 03-420079/425452.

דרושות

מזכירת כ"א
- בעלת נסיון וידע במחשב PC IBM
- נסיון קודם בכ"א – יתרון
- רצוי בוגרת מדעי החברה או התנהגות

מעבדות תמלילים
- בעלות נסיון על אחת מהתוכנות: הודמיל א.ב., איינשטין, לניד או כל תוכנה אחרת.

המתאימות תפנינה ל"רנאלי" גורדון 88 תל־אביב (ליד העירייה) טל': 222266, 03-245531 03-245541

דנאל בע"מ

החברה לשירותי כח אדם

תל־אביב • ירושלים • באר־שבע • רחובות • אשדוד

קופת חולים מכבי

דרושה בחולון

מזכירה רפואית

בעלת השכלה תיכונית מלאה נסיון במגע עם קהל. ידע בניהול משרד, כולל הדפסה בעברית לעבודה מפוצלת יומיים שלושה בשבוע.

נא לפנות טלפונית לאסתר טל. 03-880292

דרוש/ה

פקיד/ת תביעות

בוגר/ת המכון לביטוח בעל/ת נסיון של לפחות 4 שנים בסילוק תביעות בענף הרכב.

לקביעת ראיון יש להתקשר בטל. 03-641880 לירדנה.

למסעדה אקסקלוסיבית שעומדת להפתח בת"א

דרושים:
1. **שף מטבח** עם נסיון
2. **טבח**
3. **דקורטור** (גרנד מנז'ה)
4. **גרילמנים**

לקביעת ראיון נא להתקשר טל' 03-7515615.

לחברה מסחרית בתחום התכשיטנות

דרוש

מנהל מכירות

כישורים:
- ★ בוגר כלכלה תואר ראשון (רצוי)
- ★ גיל 30-40
- ★ נסיון בתחום השיווק 5 שנים לפחות
- ★ מגורים באזור גוש־דן

נא לפנות בכתב יד בצרוף קורות חיים לת.ד. 10474 ר"ג (לציין: מנהל מכירות).

למשרד נסיעות גדול דרושים

דיילות מכירה

למוסדות ולמפעלים. בעלות הופעה נאה וידע כללי בתיירות.

מנהל חשבונות

בעל־3 שנות נסיון, לפחות, בענף התיירות.

מומחה/מורשה

מנוסה, לתיירות חוץ.

לפנות טלפונית: 793747, 03/797620-1.

דרושים

1. **מתכנת** לעבודה ע"ג מחשב מיקרווקס
   - ★ נסיון מוכח בפיתוח (FORTRAN, COBOL)
   - ★ מיומנות במערכות RDB ו־FMS

   מקום העבודה בתל־אביב
2. **מתכנת** לעבודה ע"ג מחשב I.B.M.
   - ★ נסיון מוכח בעבודה עם DB-1

   מקום העבודה בירושלים

נא לפנות בכתב, בפרוט נסיון קודם לת.ד. 20175 תל־אביב 61201 עבור "מתכנת".

בחברה מסחרית בתל־אביב

דרושה

בחורה

בוגרת תיכון ולאחר שירות צבאי לעבודות משרד כלליות

נא לפנות בכתב־יד לת.ד. 2705 רמת־גן. מיקוד 52126.

Audi VW

צ'מפיון מוטורס (ישראל) בע"מ יבואנים כלליים של פולקסווגן אודי

דרוש/ה

אחראי/ת משרד מוסך

בעל/ת ניסיון בניהול משרד.

נא לפנות למר עמי ענבר 785111

להנות רווחה לעובד בזק דרושים
1. **עובדי מחלקות**
2. **עובד מעדניה**
3. **פקידה**

להתקשר למיכה 03-332777

לקוקלקיו דרוש

דפס G.T.O מעולה

תנאים מצויינים למתאים. טל: 03-821868, 03-833640.

לחברת שקם בע"מ

לחנות חיפה דרושים/ות קופאים/יות

העבודה במשרה חלקית ובמשמרות.

הכישורים הדרושים:
(1) ידיעה טובה בעברית והשבון.
(2) השכלה 10 שנות לימוד לפחות.
(3) גיל 23-45 שנה.
(4) הדרכה במקום

מועמדים/ות מתאימים/ות יפנו/תפנינה למר קורמן חנות שקם חיפה טל: 04-671487/8/9 בימים א'–ה' בין השעות 16.00 – 18.00.

חברה מסחרית ארצית מחפשת לסניף ת"א

★ מחסנאים
★ מוכרים/ות

בעלי נסיון 3 שנים לפחות.

על המעוניינים לפנות בכתב יד בלבד בפירוט קורות חיים ונסיון מקצועי מחלקת המנגנון ת.ד. 130 ת"א – 61101.

לחברה גדולה דרושים

מנהל עבודה מנוסה

פקיד/ה להנהלת חשבונות

לפרטים טל: 03-291626

להצטרף לאחד יטל ... קבועים ...

בשותף פעיל

והשקעה 80000 ש"ח

בוגר כלכלה · עיתונאית · תקשורת, לפיתוח פרוייקטים נוספים.

לפנות בכתב יד ת.ד. 541 ...

לעבוד בחבר - להרגיש בבית

המחלקה המשרדית

- **כתבניות עברית מנוסות** + ידע בהדפסת טבלאות. לעבודה מיידית.
- **כתבניות "לניר" מנוסות** + ידע בהדפסת מאזנים. אפשרות לשעות גמישות. לעבודה מיידית.
- **כתבניות שפת אם אנגלית** + ידע בטלקס (רצוי גם במחשב) אפשרות לשעות גמישות. לעבודה מיידית.
- **כתבניות דו לשוניות מנוסות** לעבודה מיידית.

תנאים טובים.

חבר חברה לשרותי כח אדם ת"א, בן יהודה 100, טל. 03-221214, 241780 ירושלים, טל: 02-234265 חיפה, טל: 04-663968 שעות קבלה: 08.00-18.30

HMC מרכז רפואי־הרצליה

למרכז הרפואי הרצליה דרוש

איש אחזקה

לעבודה חלקית בעל ידע בחשמלאות לפנות: טל: 052-548548, 052-548574

דרושים
1. **מנהל עבודה** לעבודות עפר, פיתוח ובנין באזור תל־אביב.
2. **מפעיל לשופל 950**

טלפונים: 03-355826, 03-357082

דרושה מזכירה

שליטה מלאה בהדפסה באנגלית ובעברית בעלת נסיון קודם בעבודות מזכירות. העבודה במשרה מלאה.

בפרטים לפנות שחם 03-7517421

לבית יוקרה בת"א דרושים

★ **חדרניות ערב** (לפנות לסולה)

★ **שומר לילה** (לפנות לבני)

טל' 03-651111

להרוך "שלם האבטבי" דרושים

כתבים בעלי נסיון בלבד.

עורך/ת משנה לתוך בשיה

טל: 03-282249, 03-283532

מחסני ערובה ארצישראליים בע"מ דרושה

קלדנית

עם ידע בהנהלת חשבונות – למשרה מלאה – להתקשר: 03-614441

مكـبـرة من الأصل

דום לב לילדה בת 9 – כנראה אחרי שימוש בתכשיר אסור נגד כינמת

(עתי"ם). – משרד הבריאות יצא באזהרה חמורה לציבור שלא להשתמש בחומר נגד כינמת בשם „מילינור" כנראה בתוצרת יוגוסלאוויה. יובן שהתכשיר, האסור לשימוש בישראל, הוברח לכאן.

דובר משרד הבריאות, שמואל אלנרבלי, מסר כי האזהרה באה לאחר שלפני כיומיים הובהלה ילדה בת 9, המתגוררת באיזור המלה־לוד, לבית החולים אסף הרופא כשהיא במצב של דום לב. היא קיבלה טיפול החייאה ונמצאת כעת במצב קשה בטיפול נמרץ.

מיד לאחר ההחייאה פתח משרד הבריאות בחקירה לבירור נסיבות המקרה כדי לדעת כיצד לטפל בילדה. מהתוצאות הראשונות של החקירה עולה כי אמה של הילדה חפפה לבתה בתכשיר „מילינור". התכשיר נספג במהירות בקרקפת של הילדה, חדר למוח, גרם בצקת במוח והביא להידרדרות מהירה במצבה עד כדי דום לב.

הדובר ציין כי הפרטים המצויים עד עתה אינם ודאיים וכי החקירה נמשכת. על כל פנים, וכדי למנוע הישנות מקרה כזה, מזהיר משרד הבריאות, כאמור, מפני השימוש בחומר זה ומבקש מכל אדם שיש ברשותו חומר בעל שם כזה להביאו בדחיפות ללשכת הבריאות המחוזית באזור מגוריו.

כן מזהיר משרד הבריאות את הציבור מפני שימוש בחומרים שאינם מאושרים על ידי משרד הבריאות או משימוש בכל מיני תרכובות כימיות־ביתיות העלולות לגרום לנזקים רפואיים חמורים.

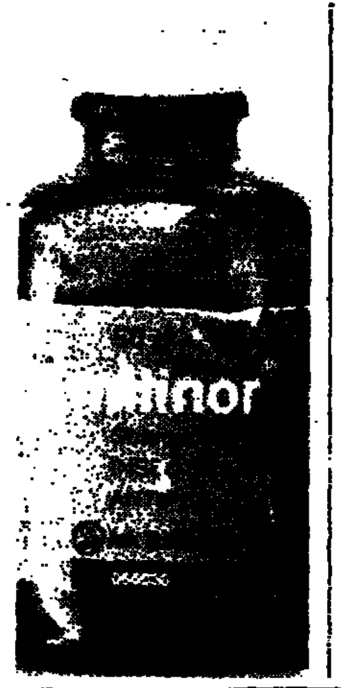

אסור לשימוש: תכשיר „מילינור" נגד כינמת
(צילום: ישראל סאן)

קופ"ח תנהיג מוקד תורנות לחולים אמבולטוריים בנגב – ב„סורוקה"

מאת אמיר רוזנבליט, סופר „דבר"

קופת חולים הכללית תפעיל לאחר החגים מוקד תורנות, ראשון מסוגו בישראל, המצטייד במיטב החידושים לחולים אמבולטוריים מבאר שבע והנגב, שיפעל בבית החולים „סורוקה".

במוקד, שימוקם בכניסה הצפונית של בית החולים, יינתנו שירותי חירום לאחר שעות העבודה של המרפאות הפועלות בבאר שבע. המוקד יאוייש על ידי רופאים ואחיות מצוות בית החולים וימנע את הצפת חדר־המיון, במקרים קלים שאינם דורשים אשפוז.

דובר קופת חולים, דוד תגר, מסר כי אם יוכתר ניסוי זה בהצלחה, תורחב השיטה החדשה למקומות אחרים בארץ.

חרף החשדות נגדו יהיה רוזיליו מ"מ זמני למיימון

מאת נתן רועי, סופר „דבר" לענייני משטרה

מ"מ נציב שירות בתי הסוהר, תת־גונדר שלום רוזיליו, יחליף את נציב שירות בתי־הסוהר – גונדר דוד מיימון, היוצא להשתלמות בחו"ל. זאת, למרות שרוזיליו חשוד בפלילים ותיקו תלוי ועומד בפרקליטות.

מיימון עומד לצאת לחו"ל במסגרת משלחת מקצועית של שירות בתי הסוהר. נקבע, בידיעת שר המשטרה, כי רוזיליו יחליף אותו בתפקידו למרות העובדה שהוא חשוד בקבלת טובות הנאה ושוחד מהקבלן ואיש העסקים שלום גניש.

במשרד המשטרה טוענים כי „אדם הוא בחזקת זכאי כל עוד לא הורשע בדין" וזו גם דעתו של נציב שירות בתי הסוהר באורח רשמי, כפי שאמר זאת בפגישה עם כתבים לענייני משטרה במחנה מעשיהו לפני זמן מה.

מיימון אמור לשפוט השבוע את ניצב משנה פרץ חן בעקבות המלצה להעמידו לדין על שאיפשר לעיתונאית ראיון עם ג'ון דמיאניוק.

הרב לאו נפצע בתאונה טופל ונשלח לביתו

עמד לנסוע לכינוס נציגי הדתות בהירושימה ביום השנה להטלת הפצצה

(עז). – ישראל לאו, רבה הראשי של נתניה וחבר מועצת הרבנות הראשית, נפצע אתמול בבוקר בתאונת דרכים כשעמד להמריא לוועידת נציגי הדתות בהירושימה שביפאן.

התאונה אירעה בנמל התעופה בן־גוריון בין מונית שבה נסע הרב לבין מכונית פרטית. זו פגעה בעוצמה רבה במונית כשהגיעה סמוך לטרמינל. כתוצאה נפצע קשה נהג המונית שאושפז ללא הכרה בבית החולים אסף הרופא. הרב לאו נפצע בפניו ונחבל קשות בכל חלקי גופו. הוא טופל באסף הרופא ועבור כמה שעות שוחרר לביתו. המונית התרסקה כליל. נהג הפרטית נעצר לחקירה.

ועידת נציגי הדתות נערכת בהירושימה לרגל יום השנה להטלת הפצצה האטומית על העיר. הרב שהוא ניצול־שואה בעצמו עמד לשאת שם תפילה לשלום העולם ולהשמיע מסר בשם העם היהודי.

גילוי עריות נמרי נוסח מדבר יהודה

מאת אמיר רוזנבליט, סופר „דבר"

הנמרה שלומציון, הנמצאת כשש שנים במעקב של חוקרי הנמרים במדבר יהודה, המליטה על פי כל הסימנים גורים אחרי הזדווגות עם בנה, הנמר הורדוס, בן השלוש.

חוקרי הנמרים באזור, הזואולוג הראשי של רשות שמורות הטבע גיורא אילני, ומדריך בבית הספר שדה עין גדי יותם תימנה, איבדו לפני כשנתיים את הקשר עם הורדוס, לאחר שהמשדר האלחוטי שהוצמד לגופו, חדל לפעול. לפני כארבעה חודשים, הבחינו באמו, שלומציון, כשהיא מתקרבת לאזור עין־גדי ומשמיעה קולות של ייחום. לפתע הופיע בנה האובד הורדוס והשניים נעלמו. במשך ארבעה ימים רצופים קלטו החוקרים, באמצעות המשדר של שלומציון, קולות של הזדווגויות. לדברי אילני, מפגש מיני בין נמרים כולל בממוצע כ־60 הזדווגויות ביום.

סיפר אתמול אילני: „חיכינו 94 יום – תקופת ההריון הממוצעת בקרב הנמרים, המשכנו לצפות בשלומציון. בזמן, שעל פי התחשיבים שלנו היתה שלומציון אמורה להמליט, נעלמה הנמרה מעינינו".

לפני כשבוע הופיעה שלומציון באיזור עין־גדי כשפטמותיה גדושות חלב, והתמקמה באחת המערות העמוקות במדבר יהודה.

בימים אלה עורכים החוקרים מעקב צמוד אחר הנמרה, כדי לאתר את מיקומם המדוייק של הגורים.

בני משפחתו של נרצח בעוספייה חשודים בהריסת בית החשוד ברצח

מאת יוסי ליבוביץ, סופר „דבר"

בהתפרעות שאירעה אתמול בעוספייה שעל הר הכרמל נהרס כמעט כליל ביתו של חלד מוחמד אסאד (21), החשוד ברצח בן כפרו עומר מוחמד סוויתת (24).

המהומות, שהיו על פי החשד בני משפחת הנרצח, שמעו אתמול בצהריים כי משאית וטנדר עומדים לפנות את תכולת בית משפחת החשוד ברצח. בשעה 12.15 התגלגלו בני המשפחה על הבית, שברו את תכולתו והציתו, בסמרטוטי בנזין, את הדירה. אחר כך רגמו באבנים משאית וטנדר שהיו אמורים להוציא את תכולת הדירה מהכפר.

כוח קטן של שוטרים, שניסה למנוע זאת, נרגם גם הוא באבנים ונס לאחור. איש מן השוטרים לא נפגע. למקום הוזעקו כוחות גדולים ממשטרת מרחב חיפה כדי להשליט סדר. על פי עדות השוטרים נעצרו 12 חשודים כולם בני משפחת סוויתת. בין העצורים גם שלושת אחיו של הנרצח, שהיו בזירתו. הם הובאו לחקירה במשטרת מרחב חיפה ונשארו שם.

המשטרה מרותקת לשכונה הדרוזית בעוספייה זה היום הרביעי לאחר שביום שישי האחרון נרצח קבלן הבניין עומר מוחמד סוויתת במהלך סכסוך על רקע כספי. למחרת הוצת ביתו של החשוד ברצח וחדר השינה שלו נשרף כליל. בעקבות ההצלתה החליטו בני משפחתו לעקור מהכפר עד יעבור זעם. החשוד ברצח נעצר על ידי בית משפט השלום בחיפה ל־15 יום ואילו אביו, מוחמד עלי האסאד (46), החשוד כי שידל את בנו לרצוח את הקבלן, נעצר ל־10 ימים.

ייתכנו תקלות בקו 100 בת"א

(עז). – משטרת מחוז תל אביב מודיעה כי אפשר שהיום בין השעות 9 ו־11 בבוקר יהיו תקלות בקו 100 במחוז לרגל החלפת מרכזיה.

עצור המית עצמו בהצתה

מאת נתן רועי, סופר „דבר" לענייני משטרה

שלמה לזרה (27), עצור שהיה מאושפז במחלקה הסגורה ביחידה לבריאות הנפש בכלא איילון, הצית שלשום את עצמו ומת במרכז שיבא בתל השומר.

לזרה, תושב צפון הארץ, היה עצור בחשד לעבירות סחיטה באיומים מאז מארס השנה. הוא הוחזק באגף סגור מחמת היותו מסוכן לסביבתו ולעצמו. היה תחת פיקוח רפואי־נפשי ובטיפול תרופתי.

סמוך לשעה 21.00 שלשום היתמר עשן מן האגף ורופאים, אחים ואחיות שהוזעקו למקום, גילו שתאו של העצור אפוף עשן כבד ומזרנו עולה באש. תוך רגע כיבו סוהרים את האש וחילצו את האסיר כשהוא פצוע קשה מכוויות בחזהו, בפניו ובגפיו. הוא הועבר ליחידת כוויות בתל־השומר ושם מת.

נציב שירות בתי הסוהר, גונדר דוד מיימון, מינה ועדה לבדיקת המקרה.

חברי מעלה החמישה ביקשו מבר לב לבדוק „התנכלות" משטרת ירושלים

מאת נתן רועי, סופר „דבר" לענייני משטרה

ניצב משנה שלמה תורג'מן, סגנו של מפקד מרחב ירושלים תנ"צ יוסף יהודאי, הזהיר בסוף השבוע שעבר את חברי קיבוץ מעלה החמישה לא למנוע מאנשי עמותת „הר אדיר", שבה חבר יהודאי, לעבור בכביש הסמוך לקיבוץ.

משה קרון, מזכיר המשק, אמר ל„דבר", כי בסוף השבוע הגיעה ניידת ממשטרת מרחב ירושלים והגישה לו מכתב־הזהרה מתורג'מן שבו נאמר כי המשטרה תבצע מעצרים בקרב חברי הקיבוץ אם יתקהלו באורח בלתי חוקי. „אני מזהיר אתכם", כתב תורג'מן, „כי המשטרה תגיב בחומרה ללא התחשבות בסכסוך הקיים בין המשטרה לקיבוץ – גרין והוצאות המבצעים".

זו פעם ראשונה שמשטרת ירושלים מתערבת בסכסוך שהיה בטיפולה של תחנת משטרת בית שמש.

הקיבוץ פנה לשר המשטרה, חיים בר לב, כדי שיבדוק את „ההתנכלות" לדברי החברים, של המשטרה.

רק בהתערבותו של פיקרינג הושם קץ לתלאותיו של כומר קתולי במכס

מאת אמיר רוזנבליט, סופר „דבר"

יותר מחודש לאחר שעמילי המכס בנמל התעופה בן גוריון החרימו לכומר הקתולי, ברנט באוט, את מעבד התמלילים הנייד שלו, המשמש אותו בעבודתו, בטענה כי ניסה להבריחו לארץ, הוחזר לו המכשיר בימים אלה, לא לפני שנאלץ לשלם כופר־קנס שירד מ־1200 ל־150 ש"ח.

הכומר, בן 30, מגיע מארה"ב לישראל כל קיץ כאחד מראשי המשלחת הארכיאולוגית החופרת באתר תל־חליף שליד קיבוץ להב. הוא בוגר מכונים דתיים ונושא בתארים אקדמאיים, המקבילים לתואר דוקטור בעולם האקדמי. במקביל לעבודתו הארכיאולוגית בישראל, המתבצעת בהתנדבות, בלי שכר, משמש ברנט כנציג איטליה בפרוייקט דתי משותף עם המכון האפיפיורי למקרא בירושלים.

כשהוא מדבר על מסע תלאותיו במכס הישראלי, נמחק החיוך מעל פניו: „זו היתה תחושה נוראית של חוסר אונים. מזה כשבע שנים אני מגיע לארץ כאחד מראשי המשלחת בתל חליף, כשאני נושא עמי את מעבד התמלילים שלי, לצורך סיכום העבודות האקדמיות שלי ולפתע אני מואשם בהברחה של מכשיר המשמש אותי לעבודתי השוטפת. זה לא הוגן".

המזוודות נעלמו

מסכת התלאות החלה ב־20 ביוני השנה, עם הגיעו. לאחר שנחת מטוסו, התברר כי שתי מזוודותיו ובהן כל ציודו האישי, נעלמו ולא הגיעו. נותר לו רק תיקו האישי, שבו נשא את מעבד התמלילים. על פי הוראתו של נציג חברת תעופה טי. וו. איי, שבמטוסה הגיע, מילא ברנט שני טפסים תגיש לנקודת המכס בלוד, כדי להחתימם ולהצהיר על האבידה. כשפנה לאיש המכס במקום כדי למסור לו את הטפסים, נשאל אם יש לו על מה להצהיר. ברנט, שכדרכו אל המסלול הירוק הבוחן בשלטים בהם נאמר כי חובת ההצהרה חלה על ציוד אלקטרוני אישי בלבד, השיב בשלילה. „אם כך", שאל המוכס, „מה יש לך בתיק שאתה נושא על כתפיך?" ברנט השיב כי זה מעבד התמלילים המיטלטל המשרת אותו בעבודתו. „אדוני, אתה מבריח ואנחנו מכירים את כל התירוצים והסיפורים", קבע המוכס.

לא הועילו כל הסבריו של הכומר כי למעשה בא להסדיר את ענין שתי המזוודות שאבדו וכי לא ידע שעל רכוש בשווי 150 דולר ויותר יש צורך להצהיר. הוא חוייב בקנס ובמכס בסך כ־1,900 ש"ח ובינתיים, עד לביצוע התשלום, הופקע המכשיר מידיו.

גם השגריר התערב

בשלב זה נכנסו לתמונה אבי נבון, מנהל מרכז ג'ו אלון, שבכפיפות לו עובדת המשלחת הארכיאולוגית, ופרופ' עודד בורובסקי, מראשי המשלחות, שניהלו תכתובת ענפה עם המכס כדי לשחרר את המכשיר שברנט כה נזקק לו בעבודה השוטפת ואשר בהיעדרו, התעכבה מאוד. „לאחר דין ודברים עם אנשי המכס בלוד", סיפר נבון „יצאה המזכירה ממשרדו של המנהל והודיעה כשמך כי הוחלט להוריד את גובה הקנס מ־1200 ל־700 ש"ח. זה הרג את ברנט לחלוטין. מנסים לבצע עמו עסקאות סחר־מכר כמו בשוק הבדוי".

בתוך כך התערב גם שגריר ארה"ב תומאס פיקרינג, שביקר באתר החפירות ושמע את הסיפור מפיו של ברנט. כנראה שבעקבות התערבותו הגיע הנושא לסיום ובסוף השבוע שעבר, לא לפני שחוייב בקנס של 150 ש"ח ועוד 540 דולר דמי פיקדון, קיבל ברנט את המכשיר.

„האם זה היחס שמגיע לי?" הגיב אתמול ברנט בזעם. „החל ב־1979 אני מגיע לישראל כל שנה כדי לבצע בהתנדבות חפירות עבור אגף העתיקות הישראלי. האם כך מקבלים פניו של אדם המקדיש מזמנו את כל תקופת הקיץ כדי לחפור למדינה את עתיקותיה? אני, אגב, מבין שמצבה הכלכלי של ישראל לא קל ויש לכם אינפלציה גבוהה, אבל מדוע צריך לנצל אדם שבא לתרום למאמץ הארכיאולוגי ללא כל תמורה, על ידי הזרמת חפץ חיוב בקנס הגבוה אף מערכו הריאלי? איזו אטימות וגסות רוח".

תגובת המכס

דוברת המכס, עלמה יצחקי, אמרה אתמול בתגובה: „כל אדם העובר במסלול הירוק ונתפס כשברשותו טובין שלא הצהיר עליו, הוא בגדר עבריין. לצערנו, אנו נתקלים במאות נסיונות של הברחות ומטבע הדברים שעלינו לגלות חשדנות. במקרה ספציפי זה, אינני חושבת שהיתה כאן ביורוקרטיה מיותרת או אטימות, שכן האיש עצמו לא היה בסדר בכך שעבר במסלול הירוק ולא הצהיר על החפץ שהיה ברשותו. עם זאת, לאחר שהתבררו הנסיבות, טיפלנו בו מעל ומעבר למקרה רגיל". סגן הגובה של המכס בנמל התעופה לוד, מתי סלית, הוסיף: „עובדתית, האיש עבר עבירה בכך שעבר במסלול הירוק ולא הצהיר. התחשבנו בנסיבות המקילות שהוא כומר והורדנו בצורה משמעותית את שיעור הקנס".

החמרת תנאי הקבלה לסמינרים פוגעת בבני עדות המזרח

מאת יעל מישביץ, סופרת „דבר" לענייני חינוך

שיעור בני עדות המזרח ויוצאי עיירות הפיתוח, שהתקבלו ללימודים בכל הסמינרים למורים המסונפים לבית ברל, ירד מ־60 אחוז בשנה החולפת לכ־52 אחוז בשנת הלימודים הבאה. זאת, כתוצאה ממדיניות משרד החינוך לצמצם את מספר תלמידי הסמינרים באמצעות בחינות כניסה מחמירות. כך מסר שלשום בסיור עיתונאים ח"כ אהרון הראל מנהל מכללת בית ברל שהיא כיום המוסד המוביל בתחום הכשרת מורים למערכת החינוך.

לדברי הראל העלאת רמת הכשרת מורי העתיד לקראת קבלת תואר B.E.D אקדמי, מחייב העסקת מורים ומרצים בעלי דרגות דוקטור ופרופסור, אולם משרד החינוך אינו מעלה את התקציב בהתאם וכך נוצרים גרעונות בתקציבי הסמינרים.

למכללת בית ברל סונפו ארבעה סמינרים: המדרשה למורים לאמנות, סמינר שיין, המרכז להסבת אקדמאים והסמינר למורי מלאכה. מורי בית ברל הסכימו לתרום 10 אחוזים משכרם כדי לסייע למוסד לכסות את הגרעון בתקציבו ומורים בדרגות דוקטור ופרופסור מועסקים בתנאים גרועים מהמקובל באוניברסיטאות: בין 16-14 שעות לשבוע וללא שנת שבתון.

למרות שהמועצה להשכלה גבוהה עדיין לא קיבלה החלטה על הקמת קולג'ים בישראל, בית ברל כבר החל להיערך לקראת היותו קולג' המתמחה בחינוך, במדעי החברה וביהדות בזיקה לאוניברסיטת תל אביב. תלמידים הנדחים מהחוגים למדעי המדינה, סוציולוגיה וכלכלה באוניברסיטאות, מתקבלים בבית ברל ומצליחים בלימודיהם לא פחות מאשר באוניברסיטאות.

יצויין שלפי פרסומי משרד החינוך, מתוך כ־7600 תלמידים שאינם מצליחים להתקבל לאוניברסיטאות, הרוב הם ממוצא מזרחי.

ח"כ הראל מסר כי מדיניות בית ברל היא מתן אפשרות להשכלה גבוהה לכל הרוצה.

שכר המינימום והפנסיות

בישיבת המזכירות הפעילה הסביר א. אברהמוביץ – יו"ר ועדת הגימלאים את משמעות ההבהרה של היועץ המשפטי בענין החלת שכר המינימום על פנסיות.

טעות לחשוב שנתקבל חוק פנסיה מינימום.

ההבהרה של היועץ המשפטי באה לקבוע כי השכר הקובע לצרכי פנסיה אינו יכול להיות פחות מאשר שיעור שכר המינימום.

לדוגמה: אם השכר הקובע של גימלאי פלוני, לפי החישובים שהיו מקובלים עד כה, הוא 450 ש"ח לחודש ובהתאם לותקו מגיע לגימלאי 50% פנסיה הוא צריך לקבל אחוזים אלה מ־525 ש"ח שזה כיום שכר המינימום. לפי החשבון הקודם מגיע לגימלאי בדוגמא 225 ש"ח פנסיה ולפי החישוב החדש 262.5 ש"ח.

בנושא הנ"ל כתב א. אברהמוביץ לדב פלג – יו"ר האגף לבטחון סוציאלי את המכתב הבא:

„הנדון: שכר הקובע – לפי שכר מינימום.
בהמשך לשיחתנו הטלפונית מהבוקר, אבקשך לדאוג להודעה פורמלית כי עם הפעלת חוות הדעת של היועץ המשפטי לגבי החלת עקרונות חוק שכר המינימום לגבי חשובי הפנסיה עבור הפנסיונרים התקציביים, יופעל הדבר גם בקרנות הביטוח".

העתק מכתב נשלח לח' ישראל קיסר – מזכ"ל ההסתדרות.

ענייני הפנסיונרים בכנסת ובבמר"מ

„אנו מעריכים מאד את המאמצים של חברי השדולה בכנסת וחברי כנסת נוספים לעזור לציבור הגימלאים בעזרת חקיקה לטובתם בעניינים יסודיים. יחד עם זה אנו מקווים כי נושא של תשלום פצוי שחיקה בשיעור של 26.7% יסתיים בימים הקרובים במו"מ על חידוש ההסכם בשרות הציבורי.

„הנושא הוא דחוף ביותר והתהליך החקיקה ימשך. מזכ"ל ההסתדרות ויו"ר האגף לאגוד המקצועי הבטיחו לתת לנושא את העדיפות הראויה", ציין אוריאל אברהמוביץ בישיבת המזכירות הפעילה של הסתדרות הגימלאים.

החלת חוק שכר מינימום על גימלאי הפנסיה התקציבית – לפי בקשת הסתדרות עובדי המדינה אנו מפרסמים את ההודעה הבאה: כל גימלאי שרמת גימלתו מחושבת על פי אחת הדרגות הנמוכות מדרגה י"ז אחיד (עד דרגה 5 מח"ר, טכנאים וכו'), זכאי כי רמת הגימלה תחושב מבסיס רמת שכר (כולל תוספות קבועות) לא נמוכה מחמש מאות עשרים וחמישה ש"ח מ־1 באפריל 1987.

גימלאי משרות המדינה בדרגות הנ"ל ובכלל, המבקש לוודא אם רמת גימלתו תוקנה בהתאם, יכול לשלוח למזכירות הארצית של הסתדרות עובדי המדינה רח' ארלוזורוב 93 ת"א 61000, צילום תלוש גימלתו מחודש אוגוסט 1987 ואילך ויקבל תשובה ו/או הטיפול הדרוש להשגת זכויותיו.

באגף הרווחה – דיירי בית אבות חולון בחרו בועד דיירים באספה שהתקיימה ב־21 ביולי ש.ז. בהשתתפות הח' צבי אטלס נציג מזכירות הסתדרות הגימלאים. מתוך כ־600 דיירים הצביעו למעלה מ־250 איש ואשה. בראש ועדות הבחירות עמד ח' משה גלנץ. לועד נבחרו מרים אלקבץ, שלמה כהן, זלמן אלקין, אסתר קרלשטט, ריקה מרינו.

קרית־גת – בעונג שבת היה אורח הסניף הח' שמעון אביזמר יו"ר המטה לתרבות וחברה גימלאים, ובהשתתפות משה עיני יו"ר האגף לתרבות במועצת הפועלים, אלבהס ארז מזכיר המועצה ומיכאל ויניצקי יו"ר הסניף. הינחה הח' אברהם קופליק. בדבריו עמד אביזמר על התקווה היהודית המתחדשת עם פתיחת שערי רוסיה, המאורעות במפרץ הערבי והתקווה לשלום בעיצוב של מדיניות של שלום בממשלת ישראל ובכנסת.

עמותת תלם ותעסוקה למבוגרים – בשיחה השנתית שהתקיימה ב־26 ביולי ש.ז. נבחרה הנהלה חדשה המורכבת מ־15 איש בראשות היו"ר ישראל כרמי. אושר הדו"ח הכספי והארגוני ל־1987. הוסכם להרחיב את מספר המועדונים וחולקו אותות הוקרה לפנסיונרים ותיקים ומפעלים המספקים את העבודות למועדונים. עמותת תלם פועלת בשיתוף עם ההסתדרות הכללית והסתדרות הגימלאים.

סניף תל־אביב
בחדר של הסתדרות הגימלאים רח' ברנר 4 ניתן להשיג כרטיסים להצגות ומופעי אומנות, כמו כן ניתן להשיג כרטיסי חבר של הסתדרות הגימלאים בכל ימי השבוע בשעות 9.30־11.30.

מחוז חיפה
ב־19.7.87 התקיימה ישיבת מזכירות מורחבת של המחוז בהשתתפות נציגי הקריות והשכונות, על סדר היום בניית בתי אבות ושיעודיים. החבר יוסף בלושטיין מסר דו"ח על פעולתו בנדון. חברי המזכירות קבלו קשות נגד משען על הזנחת חיפה בנושאי בתי אבות. הוחלט להזמין את חבר מרכז משען לשיחה בנדון.

מזג האוויר ביעדי הטיסה החשובים של סוויסאיר

אוסלו	11 – 16	מעונן
אמסטרדם	9 – 18	גשום
הלסינקי	15 – 17	מעונן
הונג קונג	26 – 30	גשום
וינה	10 – 20	בהיר
ז'נבה	15 – 18	בהיר
טוקיו	26 – 34	מעונן
טורונטו	20 – 29	בהיר
ליסבון	20 – 34	בהיר
מדריד	13 – 26	בהיר
ניו יורק	20 – 27	בהיר
סאן פאולו	12 – 26	מעונן
פאריס	9 – 14	גשום
פרנקפורט	11 – 17	גשום
ציריך	15 – 19	גשום
ריו דה ז'נרו	16 – 30	בהיר
שטוקהולם	12 – 18	מעונן
שיקאגו	20 – 32	מעונן

תל־אביב: רח' בן־יהודה 1, טל. 5102422
ירושלים: רח' יפו 30, טל. 231373
חיפה: דרך הים 2, טל. 384655
באר שבע: רח' האבות, טל. 35212

swissair

חוק התכנון והבניה תשכ"ה – 1965
הועדה המקומית לתכנון ולבניה חוף הכרמל
מודעה

בהתאם לסעיף 146 לחוק, הננו מודיעים בזאת, כי הוגשה לועדה המקומית לתכנון ולבניה חוף הכרמל, בקשה ליתן אישור לשימוש חורג: בניית מבנה משרדים למשתלה קיימת, בשטח של כ־96 מ"ר, בשטח המוכרז כשטח חקלאי על־פי החוק בגוש 12006, חלקה 10. ומשתלת ק.ק.ל. שער הגבעות, בכביש הגישה למושב כרם־מהר"ל.

בעל הקרקע או הבנין או המחזיק בהם, או כל אדם הרואה עצמו נפגע מאישור שימוש חורג זה רשאי להגיש התנגדות לועדה המקומית לתכנון ולבניה חוף הכרמל, ד.נ. חוף הכרמל, התנגדות מנומקת, ולציין את שמו וכתובתו המדוייקת.

אישור שימוש חורג מותנה באישור הועדה המחוזית.

התנגדויות תתקבלנה במשך 21 יום מתאריך פרסום מודעה זו, ותובאנה לדיון בפני הועדה.

מרדכי סלע,
יו"ר הועדה המקומית,
חוף הכרמל.

מרפאות קופת חולים הכללית
בהן ניתן להזמין תור לרופא טלפונית:

רשימה שניה בסידרה

אשדוד, מרפאה א'	טל. 055-21856
באר־שבע, מרפאת י"א,	טל. 057-419787
גדרה, המרפאה המרכזית,	טל. 055-91027
חיפה, מרפאת רוממה,	טל. 04-244641
ירוחם, מרפאה מרכזית,	טל. 057-80327
צפת, מרפאת כנען,	טל. 06-930468
קרית שמונה, מרפאת צפון,	טל. 06-940551
קרית שמונה, מרפאת דרום,	טל. 06-941488
קרית שמונה, מרפאת מרכז,	טל. 06-944492
רחובות, קרית משה,	טל. 08-460598
רחובות, מרפאת הדר,	טל. 08-468149
ראשל"צ, מרפאת רוזנברג,	טל. 03-948369
רמת־גן, מרפאת רמת־עמידר,	טל. 03-743802
תל־אביב, מרפאת שיכון צבא־קבע,	טל. 03-812444
תל־אביב, מרפאת איילון,	טל. 03-301888

לנוחיותכם מצורפת הרשימה הראשונה:
תל־אביב, מרפאת בן־נון, טל. 225142, תל־אביב, מרפאת תל־ברוך, טל. 482203, תל־אביב, מרפאת הורביץ, טל. 478111, רמת־גן, מרפאת שני, טל. 740353, רמת־גן, מרפאת משמר הירדן, טל. 778047, נתניה, מרפאת בארי, טל. 053-332374, נתניה, מרפאת אזורים, טל. 053-505556, באר שבע, מרפאת ה', טל. 057-424885-6, אשדוד, מרפאת ד', טל. 055-41713, אשקלון, תחנבי ציון א', טל. 051-32811, אשקלון, ביאליק, טל. 051-29855, קרית מלאכי, מרפאת א', טל. 055-82255, נס ציונה, מרפאת ביאליק, טל. 08-475665, רחובות, מרפאת שעריים, טל. 08-454557, טבריה, מרפאת שיכון ג', טל. 06-794771, טבריה, מרפאת שיכון ד', טל. 06-795565.

קופת חולים

לשכת הדובר/מלא

דן בן אמוץ

מהשבוע ב"דבר השבוע"

אזהרה!

מחר תדון הכנסת בהצעת ש"ס לתיקון חוק בתי דין רבניים במטרה להרחיב סמכויותיהם.

אם יתקבל התיקון יפגע קשה מעמדן של הנשים בכל מערכת דיני האישות.

לפי החוק הקיים יכולים הבעל או האשה לפנות בכל העניינים הקשורים בדיני אישות לבית הדין הרבני או לבית המשפט האזרחי והעניין נדון במקום שאליו הופנה לראשונה.
כמו כן התאפשר לכל אחד מבני הזוג לעתור לבג"ץ בעקבות פסיקה של בית הדין הרבני כמו גם לפסיקה של בית המשפט האזרחי.

לפי החוק המוצע יורחבו סמכויות בתי הדין הרבניים.

התוצאות:

- נשים שתרצינה לפנות לבית המשפט האזרחי בנושאים כמו: דמי מזונות, חלוקת רכוש בין בני זוג, אחזקת ילדים, אפוטרופסות עליהם ותינוכם, תאלצנה להתדיין בבית הדין הרבני אם הבעל ירצה בכך, גם אם פנו ראשונות לבית המשפט האזרחי.
- פסיקה של בית דין רבני תהיה סופית ולא ניתן יהיה לערער עליה לבית המשפט הגבוה לצדק.
- משרד הפנים לא יכיר יותר בנשואיהם של פסולי חיתון שנשאו בחו"ל.
- יתקבל חוק מיהו יהודי.

אלו הן גזירות בלתי נסבלות שתפגענה בעיקר בנשים כי בבתי הדין הרבניים אין דין שווה לגבר ולאשה.

נעמ"ת פונה לכל חברי הכנסת ששוויון זכויות האדם והאזרח לנגד עיניהם להצביע נגד קבלת התיקון לחוק.

נעמת תנועת נשים עובדות ומתנדבות
ההסתדרות הכללית של העובדים בארץ ישראל

להברתנו מרסל ולדמן
משתתפים באבלך על מות אישך
אברהם ולדמן ז"ל
עובדנו הותיק
בית „דבר"

להברתנו גאולה ברון
אתך באבלך במות
אמך ז"ל
בנק הפועלים בע"מ
סניף מרכזי
ההנהלה והעובדים

במלאת שנה לפטירתה של הכרתנו
מרים נרישטטר ז"ל
נעלה לקבורה ונתייחד עם זכרה
ביום חמישי ו' באב תשמ"ז 30.7.87 בשעה 3.00 אחה"צ
בבית העלמין בקבוצנו.
המשפחה
ובית דפנה